No. 8355 Shanghai Sunday October 30 1927.

THE EASTERN TIMES

Published [illegible]

時報

今日本報第三張圖畫閱者注意

中華民國十六年
十月三十日星期日
舊曆丁卯年十月初六日
今天三張售大洋三分
第八千三百五十五號

定報價目 本國及日本一個月一元 三個月二元九角 六個月五元七角 九個月八元四角 全年十一元 南洋歐美各國一個月二元 三個月五元八角 六個月十一元四角 九個月十六元八角 全年念二元 報費先惠郵票九五折算

宋洪遵著 **夷堅志** 特價只餘 **兩天**

全書二十四冊 定價十二元 特價八元

商務印書館啓

四五六食品公司啓事

敬啟者敝公司開幕伊始承蒙各界人士光顧不勝感幸惟限於地位狹小未能盡情招待有負盛意抱歉良深現正從事擴充整理以求饜各界諸君之雅望特此道謝並致歉忱

引翔鄉今日賽馬

陽歷十月廿九日三十日即夏歷十月初五日初六日本會在引翔港賽馬場舉行第三十一期賽馬二天第一天下午一時起賽共賽九次第二天下午十二點半起賽共賽十次場內備有中西餐及茶點本會搖彩票自本期起搖出兩末中彩各二元票給洋二十元五元票給洋四十元特此公告

上海中國賽馬會謹啟 (時)1502

中央通信社上海分社定十一月一日發稿

(社址法租界[illegible]一百二十號(四十四號)電話[illegible]報掛號四一九七)

上海特別市市政府農工商局舉辦工業調查徵求工業出品通告

[illegible]

中國國民黨中央特別委員會秘書處通告

[illegible]

中國國民黨中央特別委員會秘書處緊要通告

[illegible]

清宮藏宋元寶繪第二冊出版

清宮藏宋元最精名畫花鳥人物山水計出五幅五色精印神彩動人茲十第二冊定價三元八角第一冊同上海有正書局

時報廣告刊例 一封面及評論[illegible]行起碼每日每行一元四角 圖畫時報[illegible]每方寸每次一元五角 地位須於三天前預定 新聞小廣告[illegible]二字起碼每日每字二分 新聞欄內每日每行四角五分 後幅排行一二行起碼每日每行八角 後幅普通地位五十字起碼每日每字一分二釐 彩色廣告 加一色手續費十元二色四十元三色九十元四色一百六十元 地位格色須預向本館廣告部接洽

本館開設上海山東路望平街A字六號 電報掛號二五一四 營業部電話中央一二〇一號 編輯部電話中央一二〇四 ▲中華郵政特准掛號立券按照總包特別優待寄遞之報紙

國內記載

◉討唐軍已抵鄂境
張貞部赴安慶塡防

◎討唐軍六軍進孔壟、十三軍入蘄水、暫編十一軍佔英山、新編十軍占宿松、二軍由宜昌攻武漢、三軍進興國崇陽、(南京二十九日下午八時電)

◎獨立第四師長張貞、儉(二十八)日率部由甯赴安慶塡防、(南京二十九日中央社電)

◎十三軍長陳嘉佑、頃由南陵來蕪、(蕪湖二十九日下午五時電)

◎海軍第二艦隊各艦、集中華陽、進至湖口、(蕪湖二十九日下午一時電)

◎何鍵有(二十五)日離皖垣、感(二十七)日抵宿松、(漢口二十八日國聞社電)

◎寧漢兩軍之間[illegible]、(一)唐生智下野、(二)取消政治分會[illegible]、[illegible](漢口二十八日東方電)

◎唐生智現將[illegible]、(漢口二十八日東方電)

◉津浦線北伐軍進展

◎北伐軍第七軍三十三軍由壽州攻懷遠、四十四軍佔考城、一軍四十軍由五河攻蚌埠、三十七軍九軍進至明光、十九軍進至蚌埠西北十餘里高地、(南京二十九日下午八時電)

◉奉方督責縣知事守城

◎奉當局以涿州知事、對晉軍入城、漫無報告、一走了事、故將由院下明令、嗣後如知事棄城、以軍法從事、(北京二十九日下午十時電)

◎奉軍在京漢正面、因涿州未解決、無進展、(北京二十九日下午十時電)

◎張作相在張垣指揮、湯玉麟高維嶽各部向柴溝堡懷安進攻、奉方稱已佔優勢、(北京二十九日下午十時電)

◎京綏路奉軍司令部設鄒家莊、(北京二十九日下午六時電)

◉北京宣布槍斃十人

◎軍警聯合處今日公布日前槍斃十人罪狀、爲趙銓林·趙文福·(眞名劉金壽)·彭樹棠·楊九恭·陳國華·田維嗣·王文清·(眞名王文忠·)趙子一·(眞名路景和)·華見忠·錢佩英·(眞名徐亞賢)等、在北京藩牌營組織工會、散布傳單、煽惑工人、謀襲我軍、爲敵內應等語、(北京二十九日下午六時電)

◉中牟大戰之外訊

◎隴海路中牟地方現正在大戰中、(北京二十九日下午六時電)

◎開封商人電漢停貨、聞信陽以北及駐馬店確山等部、均奉馮令、向開封方面移動、(漢口二十五日國聞社電)

◉汪精衛抵廣州

◎汪精衛昨夜深更由滬抵廣州、汪氏本人對於南京政府討伐唐生智、表明陳何等意見、而張發奎軍政治部於歡迎汪精衛之宣言中、明言討唐係唐生智個人之問題、李濟琛之意見、汪氏係黨之中心人物、宜遄歸南京、(香港二十九日中央社電)

◎汪精衛昨夜抵廣州、汪抵省港時、有廣州國民黨執行委員會代表[illegible]迎接、汪語客、謂滬上前日召集中央[illegible]合大會、須俟寧漢之戰、乃開會爭、故可由國民黨大會解決、汪赴廣州之前、曾與[illegible]談甚久、(香港二十九日[illegible]電)

◉粵省軍隊紛赴韶關

◎七軍九七兩團、助(二十八)日由汕抵省、艷(二十九)日出發韶關、十八團則返賀縣八步駐防、於必要時由桂入湘、(香港二十九日下午[illegible]電)

◎第五軍四十五六兩團宣告、宥(二十六)日抵韶、(香港二十九日下午[illegible]電)

◎第八路砲兵團艷(二十九)日出發北江、(香港二十九日下午七時電)

◎軍委會以新編三四兩師已編安、交方鼎英節制、(香港二十九日下午七時電)

◎李濟琛不欲兼任新編第四軍長、擬委陳濟棠升充、(香港二十九日下午七時電)

◎錢大鈞敬(二十四)日在汕就三十二軍軍長職、擬日內回省請示、即沿贛邊出發、(香港二十九日下午[illegible]電)

◎前汕市長方乃斌、黨務視察員謝年治、農民運動委員張凌雲、經薛岳認爲植黨營私、瀆[illegible]棄、扣留查辦、(香港二十九日下午七時電)

◎廣州省港罷工委員會於二十六日解散、省港沙面[illegible]二十六日復、該廣州罷工委員會糾察隊一隊一械[illegible]統合解散、[illegible]關係不久可以復原、(香港二十九日路透電)

◉閩省決攻泉州新軍

◎羅培初接洽收編新軍決裂、林國賡電蔣光鼐、促塗嶺十一軍攻泉、並令惠安同安陸戰隊夾攻、(廈門二十九日下午九時電)

◉蘇省新政委定期就職
新委各縣縣長

◎蘇省新政務委員定東(一日)日就職、農工廳就司法廳基址組織、(南京二十九日下午七時電)

◎省政府委任各縣長、吳江吳邦珍、句容杜濬、東海朱敘藩、漣水董漢槎、興化馮士奇、淮安胡鈺、睢甯楊天驥、(南京二十九日下午[illegible]時電)

◉皖政委決在蕪就職

◎陳調元艷(二十九)日晚赴安慶視察、陷(三十)日准回蕪就主席職、(蕪湖二十九日下午五時電)

◎政委艷(二十九)日會議、決在蕪設保商局、(蕪湖二十九日下午五時電)

◎軍委會電蕪商會、代購軍米三萬石、運上游接濟軍食、

◉伍夫人尚未釋放說

◎[illegible]良近電致[illegible]、[illegible]速釋伍朝樞夫人、[illegible]已開釋、但據政界消息、伍夫人今仍被羈[illegible]、[illegible]交涉[illegible]住宅、頗受優遇、(北京二十九日路透電)

◉法輪在宜昌上游被刦

[illegible](東方社二十九日上海消息)

◉北京電聞

◎國務院今日行開幕禮、(北京二十九日下午六時電)

◎艷(二十九)日閣議、派胡維鈞爲海牙公斷院公斷員、又明令嚴懲縣知事擅離職守、(北京二十九日下午五時電)

◎中西條約、下月十日滿期、當即主張根本修改、西國僅允修改商約、雙方堅執、西使已電本國政府請示、(北京二十九日下午五時電)

◉北京公債市況

◎今(二十九)日公債市、前場九六開盤一五九、收盤一五七、後場九六開盤一五九、收盤一六、成交一百二十萬、七長五二八、(北京二十九日下午五時電)

◉馮玉祥報告戰況

▲東[illegible]在中牟開封 ▲北路已[illegible] ▲收復曹商等境 ▲圍攻大名將下

[illegible]

◉豫東豫北戰事汴訊

[illegible]

◉李宗仁進駐安慶
省務委員到蕪

[illegible]

◉蕪湖軍訊

[illegible]

首都市民討唐大會紀

南京通信、首都市民討唐大會、於十月二十八日下午二時、在公共體育場舉行、國民政府中央黨部以次各機關各團體代表暨民衆、約到五萬餘人、推中央黨部代表為主席、場內外秩序、有戒嚴司令部軍隊、及公安局騎巡隊、環繞梭巡、負責維持、中央黨務學校宣傳隊、分二十組就場內外演講、散發傳單、並有化裝宣傳團、以引起一般民衆注意、(一)主席報告、今日討唐有兩項重大意義、要請諸同志明瞭、(一)就是要將湘鄂皖被壓迫之民衆、救助解放、(二)於最短期內肅清內部妨礙北伐之反動分子、次中央黨部代表許鳴、李樸生、江蘇省黨部代表何民魂、江蘇省黨部宣傳部長葛建時、青年部長楊思讀、工人部長蔣子英、國府代表孫伯文、朱文忠、中央黨部婦女部陳逸雲、南京市黨部代表孫伯文、范挺毅、皆有演說、最後通過提案、(一)通電全國民衆、一致起來討伐唐生智、(二)徹底肅清中國共產黨、(三)呈請中央特別委員會嚴防投機份子、(四)嚴辦勾結唐生智的共產黨徒顧孟餘唐大悲等十一人、(五)擁護武裝同志徹底討伐唐生智、(六)呈請中央黨部建設革命的黨治的民主的新湘鄂、次呼口號、會畢遊行、發出通電云、各報館轉各級黨部各公團暨全國民衆公鑒、天意不容行僞、民生病於武德、唐逆生智、梟獍成性、豺狼是興、容共利共、實逋逃之淵藪、為虺為蝎、乃殺民之利刃、蟠居三湘、為害七澤、去歲勢窮、謀藉吳以為羽翼、未遂所欲、幸投我而幸暫存、涕泣致哀、乘廷紳申包胥之乞憐、反復無常、有屢終正夏后氏之擊討、是蒼天罪所不容、神人所共嫉、而我政府寬洪大度、無所不包、雖有孽芽、許以自新、而唐逆生智、狀惡不悛、肆虐未已、今當首都初建、新國肇基、開國承家、小人勿用、我政府我軍令、咸以涓涓不除、將成江河、點點不滅、將焚玉石、張以六師、申以九伐、旌旗所指、魑魅潛形、我市民惟有擁護我政府、推戴我軍會、以期三簫功成、新都奏凱、同京締解、兩國同慶、旌旗在望、無任神馳、首都市民討唐大會叩儉、

杭州民衆討唐大會

杭州民衆討唐大會、於今日(二十九)下午一時、在西湖公衆運動場舉行、到團體四百餘、情形錄後、(開會秩序)(一)開會、(二)奏樂、(三)向國黨旗及總理遺像行三鞠躬禮、(四)主席恭讀總理遺囑、(五)靜默三分鐘、(六)主席報告開會宗旨、(七)演講、(八)提案、(九)呼口號、(十)遊行、(十一)散會、(會場職員)總主席蕭明新、主席團二十人、總指揮曹立瀛、總糾察陳紹平、司儀朱伊、紀錄陸翰芹、趙連新、幹事胡顏如、汪大傑、許世俊、薛大鈞、招待王勉哉、高德中、陸翰岑、吳與言、(會場秩序)由五十八團步兵一連、及公安局巡察隊、憲兵營巡查隊、省戒嚴司令部巡察隊等維持、(演說人員)省黨部特派員沈定一、臨時執行委員沈爾喬、杭州市執王庭香、五十八團長桂永清、黃埔同學會何翹、(提案)通過討唐電文、

中央各部會議紀

▲青年部　中央黨部青年部、於二十五日開第一次部務會議、出席職員傅汝霖・鄒魯・張君模・黃弘超・魏崇陽・何龍章・劉綱武・沈定瑛・何定芳・譚毅鉅・饒華柱・李育化・李鐵錚・蘭守謙・淦克超・陳昌時・鄧淑蓮・趙清安・馬建恕・楊大可・周遵・林材・黃永偉・魏元章・陳少波・孫佐齊等二十六人、主席傅汝霖、議案摘錄如左、(一)本部應通令各省及各特別市黨部青年部、將各該部工作及各該地青年活動情形、每月至少報告本部一次案、決議通過、(二)本部通令海外各部黨部青年部、將各該部工作及各該地國際革命青年團體華僑青年團體之名稱性質組織及其活動情形、隨時報告本部案、決議與海外部會商辦理、(三)學生參加社會運動事、應約請南京市各校校長切實商議辦法、須一方注意黨化、一方仍當注意學業、召集各校校長談話日期另定、召集談話會之前、由指導科擬照該科、加緊學生工作建議書、草擬提案、預備提出談話會、(四)舉行青年常識測驗案、決議改為青年測驗、交楊大可李育化草擬詳細辦法、(五)組織青年運動委員會案、決議本部即為指導青年運動之最高機關、無另立委員會之必要、即各級黨部青年部亦不必另組織青年運動委員會、以免架床疊屋、致多紛擾、本案否決、(六)定期召集南京特別市黨部青年部南京特別市中等以上學校黨員學生大會案、決議先召集江蘇省黨部青年部南京特別市黨部青年部聯席會議、再行定期召集南京特別市黨員學生大會聯席會議、提案由指導科預備、

▲工人部　中央工人部於二十六日開第二次部務會議、出席職員三十餘人、由陳滄民主席、討論事項摘錄如左、(一)本部應先着手于劃整理江浙兩省各地工會案、(秦煥章提)、議決交指導科辦理、(二)各級工人部及各地工會、絕非衙門、應訓令拒絕腐化官僚混入案、(秦煥章提)、議決由本部通令各地工人部、(三)本部對於政府下令討伐唐生智、應訓令各地工會開討唐大會、一致奮鬥協助我軍案、(藍渭濱提)、議決交總務科起草通令、(四)製定工會旗案、(紀人慶提)、議決由本部製定、由各科科長負責、本部各同志可貢獻圖式意見、俟下次部務會議提出審查、再呈請特別委員會、(五)本部特派福建工運指導委員謝壽秋、被福建省當局拘囚、並毀截已被槍決、應如何辦理案、(紀人慶提)、議決、由本部呈請特委會令國府嚴電福建當局、(一)嚴兇、(二)優卹、(三)組織謝烈士治喪委員會、並推定紀人慶藍渭濱趙迦德張俊岑孝娥等、劍白慶慶九楊自能江滙九人、為委員會常務委員負責進行、(六)本部應編中國勞動史、並應預先徵集史料案、(紀人慶提)、議決此案業已由宣傳科進行、只加以追認、無討論、

國際記載

東瀛新話　（鮑振青）

考古學家發掘古墓

日本考古學家文學博士鳥居龍藏氏、曾於八月初、赴北滿及東蒙古地方調查、發掘許多歷史遺物、攜回本國、其中有漢代土器及石室內古代帝王之遺骨、博士於日前回國、記者特往訪之於出口旅館、據云、余為研究人類學、及考古學起見、先赴金朝遺都考察、遂溯松花江、龍河流域之一帶古城調查、在鞍山之北、有曠野一所、為人跡所未到、在該地發掘、有漢代之石室一所、內有古墳一座、該室深十三呎、闊五呎、高五呎五吋、內有男女人體二具、似屬帝皇后尸體、其體已變成石灰、雖以煤炭、頭部有許多金屬器物、女尸手指戴有銀製戒指及前漢之五銖錢四枚、此外發現石器頗多、墓之附近、有小墓十二、係一千七八百年前、當時大宮夫婦死後葬在於帝皇后附近者云云、

廢娼護娼見解不同

日本婦人矯風會、為拯救女同胞於水深火熱之中起見、故有猛烈廢娼運動之舉、每年十月、東京大阪兩大都市、例有一番空前之廢娼運動、開大講演會也、分散傳單也、兩要求署名也、對於此種運動最熱心者、東京方面、有已故之矢島女史、現在之守屋女史、大阪則首推林歌子女史、以上三人、年俱在半百以上、同時有一部分青年婦女、別號毛斷Modern Girls如大阪朝日女記者北村兼子等、則從而反對之、據彼等之意見、謂提高婦女人格起見、廢娼固屬有理、但在此男女性慾問題未能解決以前、萬一無娼妓以填其慾、恐社會上從此將益多不道德之事發生、準此立說、亦於是舉行護娼運動、

羅太子函件在法被竊

▲與返國問題有關

二十六日巴黎電、竊賊入羅太子迦羅爾之家、竊去太子僕人紀錄來客及羅國表同情者姓氏之函件、聞該僕立於影戲場外時、被一女子邀往小酌、該僕後遂昏迷、次晨始醒、頭痛甚劇、後赴羅太子處、則見其函件業已被竊、而金錢飾物則依然未動、此竊案發生兩日後、有若干函件已由郵送還、(路透社)

二十八日羅京電、羅馬尼亞首相今日在國會稱、當局已決計對於負危害國家利益各舉動之責任者、設法處置、前太子迦羅爾早已完全其自願放棄繼位權利之各種法律手續、且由王在立儲會議中將該樹枝朽者、宜予斬除、以保樹之健全、朝廷亦猶樹也等語、故當局決不容其返國云、(路透社)

英國颶風過境

二十八日倫敦電、今日英國全境有颶風經過、死四人、損失不輕、愛爾蘭電報交通阻斷、有一大起重機、連同一百五十呎高之三腳架、被吹倒於賀爾彭之大路上、又白拉福地方有一水泥造成之工廠煙囪、高一百八十呎、亦被風吹倒、壓毀工屋一部份、幸工人一百、無受傷、(路透社)

解決印回兩教之糾紛

二十八日喀爾喀特電、由全印度大會發起今日召集印度各大埠之回教與印度教徒領袖、集議會同解決兩教時常衝突之困難問題、當場通過一議案、禁止強迫入教、查回教徒遇宰牲節、輒宰牛隻、而印度教徒則以牛為聖物、又印度教徒常為迎神出會、導以音樂、經過回教禮拜寺時事、而回教徒則以為擾亂禮拜、近來兩教衝突、實基於此、故會衆又議定回教徒儘可在各處宰牛、但不得在大街中或印度教廟宇附近宰之、印度教徒儘可奏樂出會、但不得擾及回教堂中禮拜之舉動、(路透社)

英日減少棉紗產額問題

二十九日大阪電、日本棉紡聯合會、雖遭各報之嚴峻反對、仍決議實行續減在會各紗廠出產百分之八、惟三萬錠以下之小廠、與紡紗專供自己織布用之各廠、並僅開日工之廠均除外、其理由未經公布、現信其主因為內國出口需求減少、致存貨堆積、照兩次減數計核、棉紗產額將減百分之二十一、但除外之廠共有二百萬錠、故所減無若是之多、新章定十一月十五日起實行、至來年四月三十日止、現謀新章實行有效計、故將未入會之各廠從速入會、(路透社)

二十八日孟却斯德電、美國紗廠聯合會之紡棉各廠、一致通過一議案、謂據投票結果之報告、贊成紡美棉紗廠對於縮減產額辦法單獨分別辦理者、佔百分之七十二、不贊成者百分之十七、不投票者百分之十一、查贊成之票數既未及法定數、則此事進行無益、應予停止云、(路透社)

英倫賽犬大會被控判決

二十八日倫敦電、今日西倫敦低級法庭有關於賽犬事之重要判決、禁賭會控賽犬會、控其在白城賽犬之時、招請賭負者數百千人、等於公共賭博、且有大賭注家守候、為西城賽犬之辦法、是否合法、而指控其操縱並管理由組織全部賭商、辦理違法、裁判官判原告勝訴、被告判付罰金五十鎊、外加堂費一百零五鎊、此案宣判、原告指陳賽馬會賽犬辦法之異點、謂賽馬會不公佈如賽犬會所貼出之啟事與規則云、賽犬會經理批評此判決、謂賭賽是否合法之問題、並未發生此案、不過因票商佔有輛佔同一地位、致違法耳、此後當仿照賽馬場之原則辦理云、(路透社)

日本片山潛不返國

廿九日東京電、片山潛因不容於日政府、雖屢有故國之思、已決心不再踐故國之土、(電通社)

西班牙共和黨之運動

二十九日巴黎電、聞有加太爾黨與西班牙共和黨、由法出三京聚集一千五百人、在法西之間越過邊界、現電告于西班牙方面之康迫羅登山、據巴黎迴聲報云、電稱該黨人由著名小說家伊巴尼士及另一人名加索爾者統率、加氏曾與西國國會議員瑪西亞聯合作加太爾獨立黨運動、上年舉事未成、西班牙南北之加太洛尼亞省現大為震動、據傳此次舉事、其目的在延於上年之運動、南美各大城及蘇俄助款甚巨、漸界兩方面之當道已嚴事戒備、(路透社)

英子爵到處演講裁軍

二十八日倫敦電、薛西爾子爵辭退政府職後、赴各處演講、喚起國人對於國際聯盟會之興味、今日在寶漢演說、謂日內瓦三國海軍會議失敗時、渠即決定必須辭去閣員之職、非欲攻擊政府、但欲以國際裁軍公約之重要為國人告耳、如聯盟議會所通過之議案、果能照守句與精神完全實施、則渠與政府間自無異見云、(路透社)

南斐國旗案通過

二十八日開浦敦電、南斐聯邦衆院今日通過國旗案、未有討論、(路透社)

印度不買日綢

二十九日東京電、印度綢緞店組合、決議不買日本綢緞、並展延支付結賬、(電通社)

西班牙謀叛案發覺

二十六日巴黎電、西班牙加答洛尼亞地方之分離派、謀於班皇及后行幸加答洛尼亞時、劫而廢之、以擁立已派、此陰謀已被發覺、(電通社)

飛行消息

二十八日巴黎電、美國女子飛行家愛爾德女士、偕哈爾德大尉、今日由西班牙飛抵巴黎、按照預料時間早一小時、今夜應法國飛行家之公宴、女士等將在巴黎停留一星期、(路透社)

二十八日阿姆斯特丹電、由此赴巴達維亞之荷蘭飛行家柯本氏、現已飛回此地、柯本已證明一個月內往返兩地之可能、柯本謂在本德阿巴斯與路透訪員晤見德那諾、彼等因飛機有損、不能前進、索木里已返德、但據渠所知、南納克仍在本德阿巴斯、(路透社)

美使見墨總統

二十八日墨京電、新任駐墨美使摩羅氏、今日第一次謁晤墨總統卡葉斯、墨總統即下令取銷政府各部不許在美採辦物品之禁令、(路透社)

英人喬裝抵北京

二十九日倫敦電、據斯特朗斯報探息、前國會議員林肯、歐戰時曾為敵人之間諜、現喬裝僧徒、行抵北京、聞將運動班禪喇嘛取消西藏入印、(路透社)

俄人爭購食品衝突

二十八日里加電、莫斯科人生活要品、多形缺乏、並以麵粉糧鹽布匹為甚、人民預欲覓購此種物品、故凡有此出售之處、人民爭購之、不顧秩序、當道乃派警察駐於大商店以保治安、但衝突因此而起、城內某大商店有買客約千人將警察衝倒、亂搶貨物、後有軍隊馳至、拘獲多人、(路透社)

日農民集會被拘

二十九日東京電、警察今日解散農民各機關代表二百人之會議、並拘捕二十九人、因會議中討論一案、主張派委員會輔助農民抵制地主、實礙公安之故、(路透社)

英法庭判令棉商納稅

二十九日倫敦電、英國渥爾丹某棉廠經理克福、於一九一九年至一九二〇年收買棉廠四家、後轉售他人、獲利頗豐、後由徵稅員斷令照繳所得稅與逾額盈餘稅、克福爾不服、上訴於上級法院、現被批斥不准、孟却斯德指導報之渥爾丹訪電稱、在棉業異常發達時期、棉廠獲利不菲、在渥爾丹一處徵稅員所要求收入之數、逾五千萬鎊、但現欲照收、將感困難、因渥爾丹棉廠自一九二〇年以來、大都虧失、故前之獲利者、今聞克福上訴失敗之消息、大為煩慮、如必須立即繳稅、則許多棉廠董事將不得已售其股票、或撤回借與棉廠之現款、果爾、棉廠股票價格恐將大跌云、(路透社)

南京市黨部執監委員就職

南京特別市黨部臨時執行委員朱炳文、陳逸雲、[illegible]、范挺毅、彭革陳、宋綺雲、孫伯文、陳劍修、[illegible]、臨時監察委員張雄村、温宗琦、冉嶽峙、於二十八日在市黨部大禮堂舉行宣誓就職典禮、到中央黨部代表傅汝霖、國民政府代表[illegible]、省黨部代表[illegible]、市政府代表彭則仲、及孫科、何應欽、曹浩森、蔣作賓、[illegible]各團體代表約千餘人、孫伯文主席、[illegible]由中央黨部代表傅汝霖訓詞、[illegible]何應欽演說、謂南京為總理陵墓及中央政府所在之地、特別市之負責、宣達加重、令特提出數則、以相討論、(一)選擇幹練人才、(二)羅致青年、(三)加緊訓練組織、(四)努力下層工作、(五)黨部與軍隊融成一氣、次由第一路總指揮部政治訓[illegible]詞、攝影而散、

湘省近聞

▲湯明山被殺　▲俄領館人員出境

湘省著名匪渠湯明山、橫行永[illegible]所屬之各縣陵・益陽・沅江・南縣・寧鄉・嘉禾等縣之間、縱橫數百里、號稱強悍、前經羅霖旅長派軍進剿、已將匪徒撲滅、省政府為謀永興八縣治安起見、經省務會議通過、於陽明山故治、由民政廳計畫一切、並於該地特設一保安營、以資鎮壓、保安營長一職、現正遴委中、

駐湘俄領事索羅金、因省政府請其離湘、已於本月八日出境、尚有秘書遜賢爾・安得蘭・翻譯華人熊克彬・共產黨等數人、尚住館中、省政府以該館係共產黨巢穴、特於二十二日令衛戍司令部前往該館檢查、張司令比派稽查處長林世棠、副官何琰、率武裝兵二十名、會同交涉員蕭固誠、前往北門外麻園俄領事館、由安得蘭遜賢爾引導、一一檢查、查至辦公室時、安得蘭突將櫃內一文件焚燬、當係俄國密件、檢查員見已焚燬、無須再查、遂將該館封鎖、所有秘書翻譯等人員、於三十日下午一時、由何副官監視出境、

日艦侮辱案二次抗議

汕訊、此次日艦隊蔑視我國主權、違背國際公法、無理封鎖我汕尾港口、擅拆我安平艦槍械、扯下我國國旗、本市各界、聞訊之下、莫不義憤填胸、紛紛起而反對、同時交涉署亦向駐汕日領、提出嚴重抗議、不意日領覆函竟強詞奪理、其交涉經過、業誌前報、昨交涉署特再向日領提出嚴重抗議、茲將致日領函錄之於下、逕啟者、現准函復開於彭城昌國籍詞封鎖汕尾港口扯下我國國旗一案、本交涉員於本月十三提出之四項條件、未蒙加以諒解、實深遺憾、查貴領事官復函、對於封鎖汕尾港口一事、絕對否認、偉稱為交涉必要上、僅要求我國海軍滯在汕尾云云、豈交涉必要上果以此為正當途徑耶、且所謂要求我國海軍滯在汕尾云者、實即強制我國軍艦行動而已、現查民生艦、係於十月八日、由廣州開抵汕尾、其餘各運輸艦、亦與本案絕無關係、乃均被留難、不許出口、謂非封鎖、其誰信之、又查貴領事官函內、對於強擄安平艦槍械、及扯下我國國旗二事、絕未一提、然既承認安平艦被搶、則槍械下旗之事、不問可知、辛稱安平艦附逆、勾結共產黨、不得已加以逮捕云云、無論安平艦是否附逆、及應否逮捕、完全為我國內政範圍、縱合國艦有附逆之事、當時我國既有民生飛鷹等艦足以解決、該司令有何不得已而勞其逮捕也耶、又查貴領事官函稱、為追取手槍起見、經商妥三項辦法條件、兩方同意解決、本案已無問題云云、查所稱失槍係在九月廿八日、而飛鷹等艦、係於九月廿九日始由汕頭開赴汕尾、當時既無異議、且汕頭自十月一日克復後、各機關先後相繼、乃至十月六日、該司令強將我汕尾港口封鎖、始以失槍之事聞、事隔多時、復無評佐足以證明、其為事後架詞、已可概見、即使當時各艦長有被迫立回道歉書之事、然處於武力威迫之下、何求不得、詎能謂為同意解決、總之本案該日兵是否失槍、係屬另一問題、而該司令彭城昌國、無理封鎖我汕尾港口、強制我軍艦行動、及強登安平艦、掠去槍械、並於國慶日扯下我國國旗、此種舉動、既侮辱我國國體、蔑視我國國威、並侵害我國主權、違背國際公法、實不能不負相當責任也、貴領事官對於該司令違法暴行、猶為該司令強詞飾非、絕無誠意解決抗議、殊非本交涉員初意所及料、准復前由、相應再行提出抗議、仍請貴領事官查照本交涉員本月十三日提出之四項條件辦理、迅速解決、而敦睦誼、並祈見復為荷、順頌日祉、

地球牌
麥精魚肝油
▲採取午日開花麥精
▲純粹鱉魚肝油
▲滋補肺臟珍品
▲製煉而成

地球老牌麥精魚肝油○係採用中國北部極大麥顆○提取麥之精華○配以極純粹之鱉魚肝油○及滋補肺臟名貴珍品○製煉而成○蓄北方之麥○午日開花○得天獨厚其性溫○不似南方之麥○子夜開花○其性微寒也故……地球老牌麥精魚肝油○有此種種優點○其補力絕大○凡氣喘○咳嗽○肺炎○肺癆○氣虛○血薄○病後○產後○服之均有奇功○

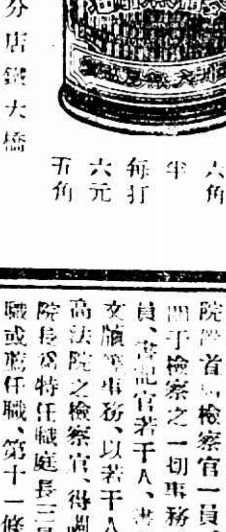

地球老牌
每瓶六角　半打　每打六元五角
上海五洲大藥房總發行
總店四馬路分店鎮大橋
各埠分店及各大藥房均有批售
1479

海防案交涉經過

廣東交涉員陳長樂、為海防案昨特致函駐廣州法領提出抗議、並函復外交部辦理該案情形、茲併錄如下、▲致函法領提出嚴重抗議　逕啟者、海防越人慘殺華僑一案、前經外交部於八月廿四日函致貴領提出抗議、並要求條件三項、請查照辦理、乃日久未蒙切實施行、本政府遂派莫子才前往察調、及慰問華僑、亦經知會貴領事轉達越南政府查照在案、現據報告莫子才到海防時、即為當地政府監視、不能自由、及抵河內、忽於廿三日將其押解到海防、旋即驅逐出境等語、本交涉員甚為駭異、莫子才係本政府派往慰問華僑之人員、事前已經函請轉致海防政府照、該埠政府不能諉為不知、乃既縱土人慘殺華僑於前、復將我政府代表驅逐於後、是該埠政府終無悔禍之心、而加我政府莫大之恥辱、實屬違背公法、不顧邦交、用特嚴重抗議、函請貴領事轉越南總督查明此案負責人員、予以懲戒、並向本政府優禮道歉、以昭公允、仍希查照外交部八月廿三日公函要求之件、從速施行、即盼見覆為荷、此致法國駐廣州總領事丹、▲呈復外部辦理交涉情形　為呈復事、竊奉鈞部訓令第六號內開、案據瓊州交涉員呈復稱云云仰該交涉員、[illegible]向廣州法領嚴重交涉、並將辦理情形呈報核辦等因、奉此、遵查此案發生後、經在粵外交部於八月三四兩日函向廣州法領嚴重抗議、並提出要求條件、(一)嚴拿行兇之人懲辦、(二)立即制止土人此種野蠻行為、須保證土人嗣後不得再有慘殺華僑之事發生、(三)轉請照辦、旋接法領八月廿四日答復兩函、稱此案已於八月二十一日秩序全復、及當地政府處置該案之經過情形、並謂當時情形、非如廣州所得電訊之嚴重等語、又經在粵外交部八月廿五日函駁法領、謂來函所云、案已於八月廿一日恢復秩序、與現接華僑電報不符、再提抗議、迨八月廿八日法領復函、仍堅持八月廿一日秩序回復之說、而在粵外交部以口舌之爭費時日、於將此案編成報告、分送政治會議廣州分會委員查閱、旋由政治分會議決、派代理外交部事務局章玉前赴海防交涉、及調查一切、並撫慰被害華僑、由在粵外交部函致法領知照、乃法領覆稱、越南總督以派員赴越、係侵犯法國主權、不能承認究納云云、在外交部以派員慰問華僑、原極尋常之事、惟法領已拒派員、必不簽印護照、若徑行前往、恐屆時無權登陸、事無益、反於國體有傷、即將公難情形、函復政治分會知照、嗣由政府派遣莫子才赴越、實行視察及慰問、將在粵外交部函法領轉越南政府予該員以相當保護、使得盡其視察及慰問職務、不料越政府於莫子才抵越後、嚴加監視、未獲執行職務、其時在粵外交部適當結束、此事途輟停頓、交涉員接任後、准海外部駐粵辦事處郵電報告、莫子才已被河內政府拘留、忽於廿三日令出境、請即交涉、並派員常川駐紮河內、以衛僑胞、由前來、交涉員當以越南政府、既任土人慘殺華僑於前、復將我政府所派人員驅逐於後、實屬蔑視公理、不顧邦交、業經呈請鈞部指示辦理、茲本前因、除向法領嚴重交涉、並要求三項、迅速妥辦外、理合備文將此案辦理經過情形、呈復鈞部察核備案、謹呈國民政府外交部長伍、

最高法院組織條例

司法部長王寵惠擬訂最高法院組織暫行條例草案、呈請國民政府核准、已經國府批准明令公布、茲錄如左、▲最高法院組織暫行條例　第一條、最高法院為最高審判機關、分置民事一庭、刑事一庭、但得因事務之增加、酌加庭數、第二條、最高法院置院長一員、綜理全院事務、並監督其行政事務、各庭置庭長一員、以該庭推事充之、監督該庭事務、並定其事務之分配、第三條、最高法院院長、有統一解釋法令及必要處置之權、但不指揮審判官所掌理各案件之審判、第四條、最高法院審判左列案件之權、(一)不服高等法院第一審及第二審判決而上訴之案件、(二)不服高等法院之裁決、按照法令而抗告之案件、第五條、最高法院為合議制、其審判以推事五員之合議庭行之、合議審判、以庭長為審判長、庭長有事故時、以庭員資深者充之、第六條、最高法院置首席檢察官一員、檢察官五員、依法令之所定、處理檢察之一切事務、第七條、最高法院置書記官長一員、書記官若干人、書記官若干人、分掌錄供編案文牘等事務、以若干人分掌關於檢察事務、第八條、最高法院之檢察官、得調度司法警察、第九條、最高法院院長為特任職、庭長三員為簡任職、檢察官五員為簡任職或薦任職、第十一條、最高法院書記官長為薦任職、第十二條、最高法院書記官為薦任或委任職、第十三條、最高法院處理其他事務、得酌用雇員、最高法院加庭數時、推事檢察官書記官及其他人員等亦得增加、第十四條、本條例自公布日施行、

上下千秋

同心之利　雲裳投稿

夫力合則強分則弱合則足以舉千鈞分則不足以舉担石夫豈力而如是哉心亦然焉合則足以圖天下分則不足以謀一家昔紂有臣億萬人惟億萬心周有臣三千惟一心故卒以三千人同心之周而族億萬人異心之紂也我國自改建以來十六年於茲矣而於前十五年中國勢凌夷而為外人所蔑視者蓋亦不能同心之故也不然以四萬萬之人民合為一心則足以領袖世界而有餘曾何能為人所凌辱而至此哉

◎驗契稽核員辦事細則
▲各省稽核員名單

財政部長孫科、以田房契紙爲人民不動產惟一之保障、在國家爲整理土地最先入手之根據、年來戰事更迭、民間稅契多未清查、特擬訂驗契條例十一條、呈請國民政府常務會議通過、並悉決先就蘇浙皖閩贛五省實行之、然後推廣、二十八日發表驗契稽核員共二十五人、並訂定辦事細則、併錄如次、

▲各省驗契稽核員辦事細則 第一條、財部爲稽核各縣辦理驗契事項、特設稽核員、分赴各省依照本細則之規定、執行其職務、第二條、稽核員對於各屬驗契負巡察督促之責、第三條、稽核員得酌用僱員、到一縣須呈報本部、每屆一旬、按所管區域、各縣辦理驗契情形及收款數目、呈報候核、第四條、稽核員到縣後、按照部定條例查核賬目、務以詳審核實爲主、第五條、各屬驗契如有發生疑義、或爭執者、稽核員會同縣長解決之、第六條、稽核員對於各縣所收驗契之款、須督促各該縣長、按旬匯解金庫、一面呈報財政廳不得存縣、移挪他用、第七條、各屬驗契以三個月爲期、屆期能一律辦清、稽核員確係著有成績者、得由本部優予擢用、第八條、稽核員如督促不力、或至三個月時並無成績者、即由本部查明撤懲、第九條、稽核員、僱員薪水、及辦公經費、旅費、臨時費、開具預算呈部核定、但所到各縣不准濫受供應、如違即嚴行撤懲、

▲各省驗契稽核員名單 ㈠江蘇江啟泰・朱達哉・韓甲光・吳永生・童第穀、㈡浙江程書莊・侯鎮平・胡從觀・戴郇・左逸秋、㈢安徽龍耀楨・吳建琳・曹啻市・張家棟・陶達、㈣福建葉心漢・陳順德・唐球・洪壽昌・陳永劍、㈤江西湯承蔭・朱芾・朱競・黃友郢・季良藻、

◎要聞簡報

南京

◎第一路總指揮部特務團、開拔到甯暫駐、

◎中央因謀統一司法制度、在裁各省司法廳之決議、蘇司法廳已將廳務從事結束、一俟奉到中央裁撤命令、即行宣告停止辦公、

◎財部據鹽商蔣蓮生呈請於浙江杭餘兩縣鹽產、實行廢煎改晒、請令兩浙運使給發、由商認額加課設廠認板、完課認銷、已令兩浙鹽運使核議具復、

◎南京市公安局、委王良貴爲南京乞丐收容所殘廢收養院主任、派警沿街查察、盡量收容、不許強討惡化、有失市政觀瞻、

公電

◎南京軍事委員會主席團電 各報館、前我軍出發之初、孫部長在滬籌款未回、安徽省政府尚未成立、本會因皖省財政無人負責、爲軍費所迫、曾令陳總指揮就蕪湖籌備五十萬元、以應急需、玆皖境肅清、省政府成立、負責有人、所有陳總指揮經手籌款事宜、應即交由陳廳長辦理、所委人員、如財廳有更換時、亦須對日交替、以一事權爲要、軍事委員會主席團鑒、

又電皖省各軍政機關云、安徽前爲逆軍佔領時、全省民財機關、均係該逆軍委派人員辦理、及我軍進攻皖省、各機關人員、均紛紛逃逸、我軍各部、因其無人負責、未使任此中斷、間有就近委員接充者、此係一時權宜辦法、玆皖境既經肅清、皖省政府人員、亦經中央任命、所有皖省民財機關、屬於中央者、應由中央財部、屬於地方者、應由皖民財兩廳負責辦理、各軍以前各該軍所委人員、如主管機關更換時、應即對日交替、以後不得就近委派、以明權限而資統一、仰即遵照、爲要、軍事委員會主席團鑒、

◎蕪湖歡迎安徽省政府委員大會電 各報館均鑒、安徽省政府陳主席暨張湯陳韓諸委員、均已蒞蕪、民衆團體暨各機關、准本月三十日歡迎大會、並請陳主席暨諸委員定於十一月一日行就職典禮、特電奉聞、大會口號如左、歡迎省政府陳主席暨諸委員、擁護中央特別委員會、擁護國民政府、打倒叛黨殃民的唐生智、打倒唐生智御用的武漢政治分會、實行三民主義、歡迎省黨部忠實委員早日來皖就職、反對惡化腐化份子蝮搖流氓管區東金維繫張仲堎凌昌福杜增林、歡迎安徽省政府委員蒞蕪大會叩艷、

地方消息

無錫

◎會議禁煙權限問題 縣公安局長宋靜廷、禁烟分局長李賢忠、爲禁烟權限問題、於昨日(二十八)召集公安各分支局長開會、當經議決六項、㈠禁煙稽查、在任何地方查獲、均應會同該管公安分局長派警協助、㈡稽查如遇現行犯、一面報告公安分局或支局、再將案犯帶至禁烟局罰辦、㈢如遇私販私土私吸私售及紅丸嗎啡等犯、由公安局所屬發覺查獲者、應先解公安局訊問、再移禁煙局辦理、㈣禁煙局各至十六市鄉查烟、應會同當地地保或公安局、酌派水巡隊或偵緝隊、前往協助、以防意外、㈤禁煙稽查至任何地方查烟、待執行完畢時、應將禁烟局手令及稽查證、交當警閱看、以別眞僞、㈥禁煙稽查如入住戶偵查、應會同當地分局或支局長辦理、並由稽查口頭報告緣由、及將稽查證交閱、

◎茶館中捕獲四盜匪 水警第二區署第六隊二分隊長劉雲龍、昨(二十八)日帶同官警、前往通運路大慶樓茶館、捕獲盜匪劉炳田孔山四子安小五子王岡四等四名、並搜出手槍一支、子彈二顆、隨解區署收禁、據聞此夥盜匪、係岡劫北下鄉東亭鎮未成、尚有大夥潛匿各處、玆由區署派員押同該犯、前往按址搜捕矣、

◎天上市發生盜劫案 天上市四三圖大陳巷地方、前任圖董吳若溪家、於本月廿七日夜間十二時、突來盜匪二十餘人、打門入內、將吳姓家中老幼、一一捆縛、在各房搜劫歷兩三時、計被劫去現洋二百餘元、及金銀首飾衣服等件、約值二千餘元、吳母某氏、年已八十餘歲、被盜擊傷、

蘇州

◎新委蘇關監督到蘇 新委蘇州關監督兼交涉員史釋宣、山東福山人、曾在交通教育兩界、服務多年、已於前日由寧來蘇、寓城中飯店、蘇州青年會、以史氏前爲漢口青年會會董、於二十八日午刻、設宴爲史洗塵、聞史氏有定期十一月一日就職、

◎車坊鎮又報發現匪船 吳縣縣公安局、於二十八日下午三時、據車坊第十支局報告、謂該鎮到有匪船兩艘、匪徒數十人、全鎮居民、異常恐慌、幸當時匪徒並無舉動、惟有三數匪徒、登岸巡視一周、該處商團警局、僅有毛瑟槍數支、絕無禦抗可能、故全鎮商店、即提早市閉、縣公安局據報後、即令保安隊配足子彈、星夜馳往追擊矣、

◎安安局更動椽屬 蘇州市公安局長殷石笙、昨日(二十八)委任李成爲秘書、沈立之爲總務科長、張昭惟爲智藝所長、魏鴻揆爲二等警記、保安隊第二隊隊長趙錦堂、亦已加委、前遊民智藝所所長施鶴鳴、則令另候任用、

◎省黨部派員調查工潮 蘇州鐵機工潮仍未解決、昨(二十八)日上午、各區黨部執監委員朱忠金偉錚等六人、同往地檢廳請保、由張檢察官接見、謂本案正在偵查中、俟朱檢察長由寧返蘇後、或可保釋、各委遂辭出、天孫廠工友、因該廠食米告罄、請市黨部設法救濟、現由市黨部轉商公安局、公安局轉商縣政府、由縣政府借洋五十元、由市黨部轉交鐵機工會、轉發天孫廠分會、以維伙食、南京江蘇省黨部爲調解此案、已派定陳去病繆斌蔣子英三人、來蘇調查眞相、今明日可到、工會方面得訊、已預備歡迎、

甯波

◎第一次農工拒毒運動 甯波民衆拒毒運動會於昨(二十七)日下午一時、假大舞台開第一次農工拒毒運動、到上海中華拒毒運動會代表戴東衡、市黨部徐卿、縣黨部馬震遠・邵先履、青年會倪德明・胡鳳鳴、並外市總工會縣農協會及各工會、皆有代表列席、男女來賓共千餘人、主席俞宗元、是日並有游藝助興、

◎漆業工人發生問題 本埠漆業工人向分內外兩作、各組工會、外作工會在廳家弄、內作工會在三法卿、兩幫向合組有維持公司、與店方訂有條件、遇有失業工人、店方應即錄用、嗣後由店方運動、使作部工人張厚惠等七人、(該業分店與機部個件部作部四部)將維持公司撤消、餘人因爲時勢所迫、不敢反對、月前有恢復公司之議、即推范阿昌等爲執委、詎范亦勾結店方發起減薪運動、將該會成立後所加五成之薪水、減作二成半、因此多數工人、皆起反對、日前開會、另舉張欽夫、余春來、丁長根等爲新執委、將范等執委名義取消、范乃遷怒新執委、昨(二十七)日糾集常長根等七八人、先至島櫻根福號棧房、將張欽夫丁長根兩人毆打、並搗毀器物、復至藥行街文元棧房、毆打余春來、後其餘工人聞訊、即將范畬兩人、扭解一區一分署、雙方均且保暫釋、該會會員即開緊急會議、議決三條、㈠開除范阿昌・鍾阿華・張渭清・黃長根四人、以後不得在各部服務、㈡呈請市黨部公安局懲辦、㈢於今日至市部請願、

◎選出專賣分處長 鄞縣戒烟藥品專賣分處、自永記公司着手組織以來、業已就緒、該公司股東會已選舉前紙烟統稅局長諸人龍爲處長、

◎警備司令部特務營開拔 浙軍警備司令部特務營、今(二十八)日分兩路開拔、就中三百餘名、定今日午後乘老崇紹輪赴滬、一部份(百餘人)則於上午乘車開赴杭垣補充、

揚州

◎揚由關監督易人 新任揚由關監督陳永惠、昨(廿七)晚來揚、下榻大汪北旅社、一俟交代完備、即接任視事、

◎公安局長接事 新任公安局長蔡實璜、字公玉、如皐人、昨(廿七)日來揚、即於今(廿八)日上午十時先行接事、另期舉行宣誓、

◎地方行政會議 江都地方行政會議、昨(廿七)日開第八次會議、㈠江都縣保衛團簡章十三條、逐條修正、議決通過、㈡公安局擬訂清查戶口、及清鄉計畫書、議決清查戶口經費、由縣政府先行籌墊、在防務經費項下撥支、清鄉經費、由公安局草定預算、交會討論、

常熟

◎徐陟甫吞烟自盡 本邑練塘鎮第四禁煙查驗所主任袁壽康、於二十六日派遣緝隊、往徐陟甫家、查獲煙土十餘兩、即將人煙一併帶所、嗣經公民金朗將徐暫行保出、詎因顏面攸關、即於次日潛吞煙膏斃命、迨家人覺察、已不及施救、該鄉第七公安分局長呂葆忠、即飛報來城、陳局長以案關人命、當即備文呈縣、擬敘原由、請爲核辦、

◎深夜入人家被控 小東門外永寧巷、永元煤炭店女主姚夏氏、昨(二十七)日投呈公安局、訴聞小福、李永康等八人、漏夜來店、搶去飾洋、請求拘究、當於今日飭探拘解各被告到局、惟聞小福未到案、由偵緝課開審、原告訴稱、夫姚漢瓶已故、店務由伊主持、另雇葛冠文司賬、詎被告等、乘伊與葛深夜結賬、闖入房內、強將所藏金飾銀洋、完全搶去、並將伊脫去衣鞋、索洋一百元、等情、訊之被告等、均供是聞小福相招前往、即金飾銀洋、亦交在聞處、但聞未到案、難明眞相、當將各被告暫先拘押、候拘聞到案、再行核辦、

鎮江

◎柴炭巷之火警 鎮江西城外柴炭巷口惠源祥擺衣店、昨(廿八)因午炊不愼、遺火柴房、致肇焚如、公安局消防隊及各救火會洋龍、聞訊趕往灌救、已延燒隣舍源昌祥布店暨黃義興醬號後進兩台、焚至一時許、始行撲滅、

◎公安局委任人員 鎮江市公安局局長陳復、昨又委任張頤民爲司法科長、兼衛生科長、韓子衡庶務兼管庫、朱洛賓爲行政科長、孫闓爲司法科員、黃俊爲一等督察員、張曦爲衛生科書記、程俊生・朱南爲偵緝員、吳峻爲第一區署長、均已分別接事、

松江

◎江北草棚失愼 松江西門外竹竿匯曠地、有草棚七八間、爲江北小販住居之所、昨午(廿九日)因造飯失愼、適遇北風、天時又燥、一時火焰熊熊、全部燒燬、

◎定期議辦冬防 松江市政局定於十一月二日邀集熱心地方公益之人、到局開會討論本屆冬防提前辦法、以衛閭閻而安匪胆云、

高郵

◎徐縣長奉令回任 前縣長徐鶴光、現奉民政廳指令回任、徐於二十日夜來郵、劉縣長即於翌日晚間將印交出、徐縣長乃於今(二十六日)宣佈視事、

◎縣政府派隊防匪 縣屬五總六里甸馬廟一帶地方、近來匪勢猖獗、民難安枕、該處鄉董等聯名呈請縣政派隊駐剿以免蔓延等語、劉縣長據呈後即派本隊警隊前往防堵、

六合

◎行政會議紀聞 縣政府於二十三日、召集地方各法團領袖、開行政會議、縣長劉翰臣報告軍事損失賠償費、各機關增加經費、及現時匪氛復熾、商應購槍自衛、計需洋四萬一千元、請衆討論、結果先成立一籌查會、分甲乙兩組、甲組由縣長指定總董湯叉新、(中區)戴國波、(東區)張嘉行、李拜言、(南區)張如山、張小宋、(西區)張育之、(北區)教育局長黃作舟、縣督學謝植梅等九人、乙組由民衆團體、各自推舉一人、同時開聯席會議、各案須經雙方同意表決後、始有效力、

嘉興

◎禁煙局長就職 嘉興禁烟局局長路無涯、於二十六日、來禾接事、即在城內寶日弄、設立局址、開始辦公、定十一月一日、補行宣誓典禮、

◎調查捲烟稅務 浙江捲煙稅局派稽查長劉秀岩、於二十八日下午、由省到禾、至二區稅局、與陸志棠局長有所接洽、准二十九日起、赴嘉屬六縣、調查稅務、又二區稅局陸局長近查得海鹽一縣、私烟充斥、爰於二十八日特派查騐員唐某俞某、赴海鹽調查、

湖州

◎軍隊來湖駐防 湖城前因地方空虛、劫案迭出、經各公團呈請省方撥駐軍隊、以備不虞、現有第一軍第一師所部第三營、陸續開到、入晚梭巡嚴密、遇有形跡可疑者、輙加檢查、又駐湖省防軍第三團長吳獅瀷、奉令免職、遺缺更委蔣伯雄接充、亦已於二十六日來湖就職、

◎藥品專賣局成立 吳興禁烟藥品專賣處長、已委丁紫卿充任、辦公處設於馬軍巷錢家弄五號、有於下月一日實行公賣云、

天津

◎萬國橋落成 天津萬國橋於本月十八日舉行落成禮、該橋建築起因、於民國十四年春季、津埠各國領事集議、以租界內外之貨運增加、須設法增加租界與特三區之交通機關、決定在裕中飯店附近與特三區成立一鐵橋、由領團與我國交涉署接洽之結果、決定由海關內徵收附捐、作爲建築經費、一切建築手續、由法領招商承辦、投標之結果、由荣興洋行承辦、其工程設施、由法國工學博士白璧氏仿造支加歌最新之圖案爲之、估價銀七十萬兩、言定三年交工、新萬國橋位置在法國租界與舊俄租界之間、長約三十四丈、寬約十八丈、橋柱入水二十八尺、寬七尺、每方尺可容四千磅之重量、橋體全爲鋼鐵製、作灰色、無撐支之處、極便利交通、起閉祇需時一分鐘、電機在橋之上端、磨電機在橋之左側、用二百馬力之電流、兩鐵板爲鋸齒形、交互相對、易於聯接、工程處已正式通知各民船用戶、出入橋孔時、萬勿以鐵鉤搭橋基、一以防傳電、一以防拉壞橋身、如遇有須啓閉橋身時、通知管橋委員、即可開關、工程司白璧保險百年、橋身不毀、舊橋成立、已有二十餘年、因橋身太窄、交通不便、故改建新橋、有人主張新橋成立舊橋廢止、又有人主張移至赭子河、又有主張新舊兩橋並存、大約以最後一派爲最有力云、

◎中國國民黨政綱

▲對外政策第一條 一切不平等條約如外人租借地領事裁判權 外人管理關稅權及外人在中國境內行使一切政治權力以侵害中國主權者皆當取消的 雙方重平等互尊主權之條約

▲對內政策第一條 關於中央及地方之限採均權主義

中國國民黨上海特別市黨部宣傳部

Arcanoe

專治一切傷風感冒等症

阿卡奴 傷風片

上海香港路四號 先靈洋行

▲各埠各大藥房均有出售▼

上海天津有正書局珂羅版精印

徐青籐墨筆花卉

一册九角

徐渭字文號天別號青道人明陰諸生盛名嘉中胡宗督浙畔書記渭兵好奇擒徐海直皆其謀圖山人物花竹石超有逸致行章書米之奇此册有花荷花花豆蜿桐等頁爲先生急之作 [illegible]

拍賣類

魯意師摩洋行 禮拜一拍賣 住宅

[illegible]

魯意師摩洋行 禮拜一拍賣 住宅

准於初七日十時在芭克 [illegible]

公平洋行 每逢禮拜二 不限價拍賣

[illegible]

特色 首創最著名、有靈驗北京農商部嘉獎一等、上海總商會優等獎凝五彩花鐵盒裝璜優美

主治 經期腹痛赤白帶下腰痠頭痛四肢無力暈眩、眼花血氣兩虧月經不調、久不受孕血崩小產、氣鬱痞塊飲食不思胎動腹痛產後失調子宮虛冷等症大有奇效

價目 一品每丸洋一元加料五角雙料二元半、單料一角一品小丸每兩洋一元加料五角單料二角半另備丸藥全集詳書函索即寄

著名扶陽 海狗腎精片 本園選辦眞正海狗腎每條洋六元至十元兹特製海狗腎精片凡男子腎虧陽痿補腎壯氣色慾過度子嗣艱難者不可不試無不見奇效也每瓶一元二角

總發行所 上海河南路老巡捕房對門 廣東種德園老藥局 1161

上海北京有正書局發行

室小谷說蘭

二册七角

痛苦難堪的 怨恨徹骨的 梅毒

傳染梅毒、一經發動、內覺筋脈骨痛、外發膿疹潰瘡、頭肢陰部、俱能發現、毀容損肌、羞愧無似、甚至不可坐臥、待斃牀簀、痛苦難堪、怨恨徹骨、

哈蘭士內服六零六 能掃蕩體內毒素、殲殺血內毒菌、排洩出外、

哈蘭士外搽六零六 能拔抽潰爛原素、剷除瘡瘍腐膿、長生新肌、

二藥內服外搽、行見除根絕患、

內服六零六聖藥 每瓶洋一元七角五分

外搽六零六藥膏 每盒洋一元樣盒二角

上海四馬路中 太和大藥房總發行

國內外各埠分店及各大藥房均有出售 1328

時報新光

第一百卅六期

十七年十月三十日

淞滬警備司令部軍士在龍華練習射擊　張生明攝

笑來乎　光我攝

上海漫畫會全體會員　是會去年成立現方從事籌備第一次公開展覽會
「自右至左」張光宇丁悚張振宇王敦慶黃文農蔡輕舟季小波魯少飛葉淺予胡旭光張眉孫

愛麗「右」蔡鄂龍女士（大同大學）「中」方英達女士（大夏大學）「左」鄧含芝女士　蘇保一女士攝

「雛鳳初鳴」一　張自德攝

杭州試驗德貨海牌救火器二　沈逸濤攝

張仁壽君與姚嘉珠女士新婚儷影（張君爲滬江大學學士現任上海工務局工程師姚女士爲中西女塾高材生本月十四日行結婚禮證婚者上海市長張定璠）

「雛鳳初鳴」二　張自德攝

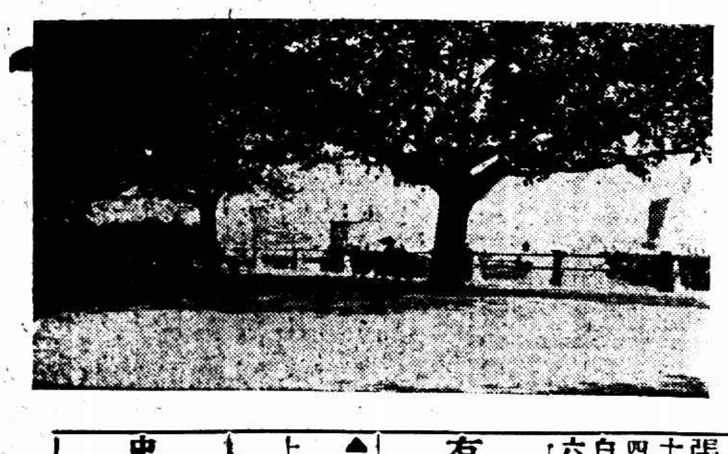

黃浦之濱　陳成華攝

大同雲岡石佛　衛中博士贈

杭州試驗德貨海牌救火器一　沈逸濤攝

新出湖縐緞
豔·麗·精·美　花·色·繁·多　每尺九角八分　廉價期內
歡迎參觀
北四川路
都錦生絲織廠

遺失遊券聲明
茲有胡玉書暨其夫人
願家宅公家花園遊券
遺失特此聲明作廢

國畫家
上海畫家消息
愛賞畫家不看坐失此良機
畫畫家亦不可不看此畫
披露於今日及十月初二之
圖畫時報及九月廿七中
兩報今特截止特此緊告

美藝仿眞紙花製法一集出版
內容圖樣一百餘種
此書可做各種紙花
每集二角五分寄費加一
票通用永安公司亦有代售
上海新世界西首F九十號
美藝仿眞紙花社發行

皇后鞋室
專製各種高等女鞋
參觀選購無任歡迎
浙江路念七號花園口

羅鑫泉牙科醫院
愛克司光能診斷骨內
不開刀不拔牙立刻止痛
南京路大慶里口三
▲電話中央六二〇

陳平齋大方醫室
醫室在愛文義路承德里
一一五號門診一元出診
元路遠酌加號金加一

產科女醫生張英毅
晨九時起在診所下午
在住所診所白克路念
電話西六一六二住所
路十一號電話西二八

張仲明醫師
門診上午十時至十二時下午一時
四時出診四時至八時
白克路念號甲電話西六一六二

有利汽車公司
浙江路小花園
電話四九一〇

上海時計鐘表行
▲英租界大馬路郵政局斜對門
新到愛而近鈴環手錶

史惟記鐘表行
英租界大馬路
四百九十一號

上海記載

⊙憲兵巡防閘北南市

國民軍憲兵第一連連長全瑛、前日上午十一時許、由南火車站、率領士兵等調駐閘北、現在會文路湖州會館對面公房駐紮、担任附近一帶防務、淞滬衛戍司令部、於昨晚六時後、派有憲兵多名、每八名爲一隊、分赴南市十六舖裏外大街大小東門及中華路等處往來梭巡、

⊙海軍在甯設立航空處

▲委沈德燮爲處長

海軍總司令楊樹莊、以所部水上飛機、分駐閩滬各處、乏人統率、近特在甯設立航空處、任沈德燮爲處長、已於前日正式就職、聞沈對於航空學術極有經驗、前在奉天時、張作霖曾任其爲航空司令、沈[illegible]而不就、又停留高昌廟江邊之海軍水上雙葉飛機一架、昨日已奉令出發安慶、會同長江上游艦隊進攻、

⊙廿六軍長陳焯赴前方

第二十六軍所部第一·二·三·師均已先後開往鎮江、往清江浦加入北伐等情、決誌前報、茲悉該軍長陳焯於昨晚率同所部於晚間十一時十分由北站乘專車開往鎮江、赴前線督師、

⊙各市鄉定期討論漕糧加徵

上海十九市鄉行政聯合會頃接三林等鄉來函、略開閱報載省令各漕每畝加徵二元、但近年國家多故、民生凋敝、且百物昂貴、生計艱難、實屬不堪再負重担、特爲函達請開臨時會議、具呈縣政府轉詳民政廳、請爲體念民艱、收回成命等情、該會接函後、定於十一月三日開會討論一切、昨已分函各市鄉董佐查照矣、

⊙法租界裝用紅綠電燈

法租界警務當局、近爲便利指揮車輛交通起見、在各要隘交叉路口、如公館馬路敏體尼蔭路口及霞飛路口、與亞爾培路杜美路等處、昨日起均已派捕使用、交通稱便

⊙納稅會改組第一次會議

▲議決改組方案

昨廿下午三時、租界納稅華人會、開第一次改組籌備委員會、議決各案如下、㈠劉澄如·陳炳謙辭職、挽留並推代表敦勸、㈡補推孫景西·宋宗敬爲籌備委員、㈢選舉方法、議決組織上海租界納稅華人會代表大會、代表人數、規定八十一人、由市民公選三分之一、各商業團體合選三分之一、各同鄉團體合選三分之一、再由代表大會、選出執行委員二十七人、辦理會務、工部局華董即由代表大會公選之、㈣決定於三星期內選出代表、四星期內選出執行委員、㈤合格會員登報徵求、以免遺漏、㈥自十一月一日起、關於辦理選舉等費、由籌備委員每人認籌一百元、

⊙亞細亞同盟延期開會

全亞細亞民族大同盟、本定下月一日、在滬南半淞園開會、現悉中國方面、以各民族到會者甚少、已提議延緩舉行、

中國新聞社云、第二次亞細亞民族會議、定期來月一日起、在半淞園開會、阿富汗出席代表普拉泰普氏、因爲期已近、於前(廿八日)晚乘日船春日丸抵青島、即於昨(廿九日)午換乘大連丸南來、該氏爲民族解放運動之先驅者、前年日本、曾因護照問題、被禁上岸、此次來滬、本埠工部局亦甚注意、安然上岸、恐不可能、

⊙全浙公會議決兩案

全浙公會昨日下午四時、開常務委員會、到褚慧僧何炳松等、議決㈠反對鴉片公賣、繼續致電國民政府當局浙民政廳、㈡漁業局在地紛設漁稅局、苛細擾民、表示反對、

⊙日僑對租界市政請願大綱

▲有增加工部局日董等要項

本埠日僑所組織之租界市政研究會、於前(廿八)日午後、假日人俱樂部、舉行第二次委員會、到委員十一名、討論對於工部局之請願書草案、經到會各委員、逐條研究、修正文義、並加入希望條項、全部通過、決用十五委員之名義、俟以日文繕清後、由所推代表於日內面呈工部局董事長費信惇、並以口頭說明請願理由、另繕二份、分呈日總領事及民團行政委員會長、其請願全案如下、㈠增加日人一名爲工部局董、㈡增加日捕至二百名、㈢在日人密集區域之捕房、派日人爲捕頭、㈣改良工部局日員之待遇、㈤捕房幹部採用日人、㈥電氣局採用日技師·技手·事務員·㈦衛生局採用日醫及醫院日看護四名、備時對日籍病人、改良其飲食等項、

⊙市政府各局消息

□農工商局…不准染工舉行勝利會

上海綢綾布染業工會爲增加酒資事、勞資雙方相持數月、經農工商局秉公調解、染方已於日前復工開染、而該染業工會認爲要求圓滿、特開勝利大會、並請農工商局派代表前往訓話、該局長以爲增加酒資復工開染、無非表現勞資互助之善意、任何方面不可以爲利自矜、聞已於昨日批令該染業工會、迅即停止舉行勝利大會、免傷感情云、

□財政局…昨日遷至交通路

市財政局、原在城內、昨日已遷至滬西曹家渡交通路新局所內辦公、並發第一號通告週知、

□財政局…召集磚灰商開會

市財政局昨發通告云、查磚灰業互市場開辦在即、稅收事宜、遽不及預定之數、本局一方面應整頓收入、一方面仍須便利商人、茲定於陽曆十一月一日上午十一時、在新西區豐林橋西首本財政局內公開會議、仰即傳知該業老行戶及貨主等、屆期全體來局與會、毋稍遺漏等因、磚灰公所奉到通告後、已分函各業戶、屆期准時到財政局齊集、共同討論互市場之辦法、以期政府稅收、商人經營、兩有利益、

⊙衣業商民協會成立

商民協會衣業公會、昨假寧波同鄉會開成立大會、到者除政府當局外、有市黨部之張鴻聲、市商民協會之葉惠鈞、工統會之袁正道、各路商總會胡鳳翔及各團體代表、該業會會員籌備員等、共計一百五十六人、公推邱嘉標主席、自上午九時起、首選舉會、依法選出邱嘉標·鄭盛福·傑夫·陸琴舫等十一人爲執行委員、又紀律裁判委員七人、候補三人、下午二時起、爲成立大會、各代表依次演說、或致訓詞、至五時攝影散會、

北四川路 妙機公司 秋季廉價 祗有四天

西裝用品	
KINGSTON歡硬領	每元四條
SHETSON歡硬領	每元五條
絲織時花軟領帶	每條七角半
新花塔府綢領帶	每條一元一角
新花印度綢領帶	每條一元半
印度綢同色連巾領帶	每套二元七角
條子法蘭絨襯衫	每件一元七角半

毛棉織品	
加厚全白衛生衣	每件八角半
加厚肉色灰色衛生衣	每件九角
花旗老牌衛生衣	每件一元八角
開士米全羊毛內衣	每件二元九角二分
幼針長統雙線襪	每元四雙
短統雙線男襪	每半打九角
長統絲襪	每元二雙
絲圍巾	每條由八角半至二元一角六分

化粧品	
一磅德國熱水瓶	每只六角
一磅半中山熱水瓶	每只九角
大號五彩熱水瓶	每只一元
大號玫瑰香水	每瓶一元四角
大號錫蘭康雪髮霜	每瓶七角半
大號雅霜	每瓶三角六分
大號白玉霜	每瓶七角
大號珂路搭牙膏	每條四角九分

1535

呢帽照原碼售八折 並有贈品

⊙綢業八團體電請魯省減稅

魯省貨物稅於雙十節起、增加稅率、並將綢緞絲織品列入奢侈類、以致該省旅滬客商、紛紛接電停止辦貨、茲悉中華國貨維持會等八綢業團體、議決電請該省濟南總商會、轉呈當局、懇將新稅取消、暫緩實行、

⊙工統會重申嚴禁陋習令

工統會以各屬工會於任何糾紛解決之後、輒有致送匾額、謝詞頌語、不一而足、前曾通令禁止在案、茲爲根本消滅此種陋習起見、昨又重申禁令、嚴行制止、

⊙英美煙工會與各方面

▲後援會之救濟會議

英美煙廠工友罷工後援會經濟處、昨日招待各間總管職員、各間做工職員、各間總頭目、各間工會代表、於市黨部三樓開會、報告開會宗旨、討論發給救濟費辦法、計到會工友代表達百餘人、主席報告略謂本後援會前已籌得洋二萬元、惟工友人數衆多、如何分發乃是問題、爰報告發款須先行登記手續、登記須請各間代表負責證明、以免紊亂不清、登記手續、分區舉行、一方登記、一方即發給救濟費、將來憑證領費、繼由市黨部工農部長周致遠等相繼演說、大都爲勸勉工友安心奮鬥、抱定堅決態度、俟希望工友不可爲反動派所引誘、須組織糾察隊、以維持罷工之秩序、俾可持久而得勝利、末由主席綜合各演說者之意義、㈠請工友放心、後援會對於救濟款項確有把握、㈡此次發二元、乃因第一批救濟費籌得二萬元、並非每月祗發二元、請工友不必誤會、㈢提辦登記手續、請各代表幫忙、㈣工友與工會須發生關係、毋受反動派及帝國主義走狗所利用、㈤對工友將來生活亦有切實計劃、蓋英美烟廠香烟不能銷售、則國貨自然發達、國貨發達則華商烟廠必須增加工友、故工友對日後工作亦可不必担憂、㈥此次罷工必須堅持、必須達到目的、否則以後工友生活更不堪設想、而華商烟廠不能存在矣、後工會代表提出意見、相繼討論、對登記手續俱表示十分完善、至五時散會、又該會宣傳處定本日午後假市黨部三樓、召集南市閘北浦東各業代表、開會討論抵制英美烟廠香烟辦法、並宣傳方法、於市黨部內成立臨時辦公處、各界如有接洽事宜、可直接前往、

▲今日二次遊藝大會

該廠工會定於今日下午一時、假花園石橋大興舞台舉行第二次遊藝大會、業將該台佈置完當、連日各團體接洽參加者頗形踴躍、聞工統會有反共劇「蛇蠍心腸」情節離奇、屆時該會工友均可携帶徽牌入場參觀、

▲蕭同茲在甯之談話

(中央社)中央黨部爲欲明瞭英美烟廠工潮詳情起見、曾派該部工人部委員蕭同茲到滬調查、返甯報告、本社記者日昨特往中央黨部向蕭委員探詢工潮眞相、當由蕭委員答述如下、余此次奉中央黨部命令赴滬調查英美烟廠罷工風潮、在滬逗留五日、從此次工潮發生之遠因近因及社會狀況入手調查、結果已粗具頭緒、經濟情形已據有詳細報告書呈報中央請示、不日當可發表、至於大致情形、此時不妨約略奉告、余對於此次工潮、以爲有引起全國國民注意之必要、因其實爲帝國主義之經濟侵略、而爲一極重要極複雜之問題、我國民受帝國主義之壓迫、而知團結抵抗「五四」「五卅」乃其明證、無奈彼帝國主義者始終未變其從來態度、仍以其以往之壓迫手段施諸今日、故此問題發生之近因、簡言之即帝國主義者壓迫工人所致、在此青天白日旗幟之下、我國國民皆已深受主義之洗禮、非若昔日之工人可比、彼帝國主義者仍復利用其特權以資本主義之手段以剝削吾民、此固此次工潮發生之遠因、亦即此次工潮之起源、即以廠主不履行條約不遵照廠規增加工資因而嚴厲壓迫工友、此乃此次工潮發生之近因、亦即此問題之爆發點也、計自九月卅號開始罷工、至今日、歷時二十餘日、雖經余與勞工局馬超俊局長居間調停、多方處理、亦終不得要領、則是英烟已至決裂程度、倘彼方終不悔悟、吾人對此失業工友固認爲大不幸事、而同時廠方又極失策、適足使吾民之反抗彼帝國主義者之更加激烈也、現在罷工工友已增至萬人、所幸工友方面組織嚴密、決不致發生意外事故、且近日秩序實佳、非若從前之無甚紀律也、至於社會一般輿論、咸以爲此次工潮直出於廠主之壓迫所致、無論如何此問題之結局、均應歸廠主負責、現在已由上海市黨部召集工農商學各界組織罷工後援會、維持罷工工友生活、同時並通電全國抵制英美各廠香烟、以謀救濟、誠能全國一致、余敢斷言彼帝國主義者之在華勢力[illegible]、余起程之先一日、聞市黨部及各界熱心同志已籌得鉅款[illegible]元、二三日日內即可發給、藉以維持工友現狀、不過余以爲工潮一日不解決、則雙方所感受之痛苦將日甚一日、且吾國民援助此次罷工工友之責任爲不可辭也、余將數日調查之結果、已另擬有報告書、請求中央設法救濟、並請政府飭外交部嚴重交涉、以便將此次工潮早日解決、最後余深信此次風潮若再相持日久、縱廠不決、則廠方所感之痛苦與其損失必較工友方面爲多云云、

⊙蘇省煤油特稅下月開征

財政部在江蘇省區域內、開征煤油特稅、設立江蘇省煤油特稅總局於上海、並委黃[illegible]爲正副局長、各縣要埠均設分局或稽征所主辦理開征事宜、業將施行條件預布在案、茲悉黃劉兩局長籌備就緒、定十一月一日開始征辦、已通告各商查照矣、

⊙招商江大輪被扣

自甘前國府下討唐令後、漢方將長江航路封鎖、並將招商局江順輪、扣作裝兵、各情已見前報、昨日續據外人方面自漢口來電、稱招商局之江大輪、亦被唐軍扣住、未能駛回上海、

⊙前軍法處押犯照雪辦法批准

國民政府軍事委員會批淞滬衛戍司令部云、呈一件、呈請核示駐滬特別軍法處已未決人犯請求照雪一案辦法由、呈悉、該部軍法處長所擬對於前駐滬特別軍法處羈押人犯請求照雪一案、分別已決未決、其未決人犯由該部組予訊結、已決人犯由該部批令遵呈本會核辦各節、尚屬妥協、仰即知照、此批、中華民國十六年十月二十六日、常務委員譚延闓·程潛·何應欽·李宗仁·楊樹莊·朱培德·白崇禧·

⊙兩財長來滬接洽二五券款

南京社云、財政部長孫科、次長鄭洪年、於前晚乘滬甯路夜車來滬、昨晨七時抵北站、下車後、即返寓所、聞兩財長此來、係因二五庫券雖已接洽分配發竣、茲以軍需緊急、特再商權權解、

⊙保護信遠公司成烟業品營業

▲軍事委員會令

市政府奉國民政府軍事委員會令開、查公賣成烟業品、業經禁煙、爲期甚暫、值此財政艱窘之際、此項特稅收入、軍餉攸賴此提法、江蘇全省成烟業品已由信遠公司承辦、設局公賣在案、疑日各地方時有假借名義、驚擾商販、業品、實行沒收情事、該公司營業大受影響、致稅款不能按期照解、關係軍需、實非淺鮮、爲此令仰該市長飭屬暨各公安局對於信遠公司營業及運輸成烟業品切實保護、以利稅收、而維軍實、倘有藉端敲詐、一經查察得悉、定行嚴處不貸、除分令各縣指揮各部隊遵照外、合即令飭一體遵照、已有張市長傷屬遵照矣、

小上海

□人事

▲縣黨部秘書長結婚　縣黨部秘書長沈景岡君於昨日下午四時在小南門喬家弄九號中南大禮堂與王女士行結婚禮、該黨部全體同人相率前往祝賀、頗稱熱鬧、

□會務

▲暨南同學會當選　暨南大學同學會昨日(廿九)下午二時假東亞酒樓開全體大會、到五十餘人、林忠温·劉伯一·唐峻·吳蘊平等當選爲下期幹事、

▲布業商協委員就職　布業商民協會布業業商、執行及紀律裁判委員、昨日上午十時在北泥城橋會所、舉行就職典禮、互選陳寶德·王孝和·林仰之·爲常務委員·繆子恩·趙清泉·爲組織部委員、王榦相·胡錫華爲財務部委員、陳寶德·丁健行爲宣傳部委員、貝在新·林仰之爲仲裁部委員、陳寶德·鄒寶生·錢益大爲合作部委員、

□游藝

▲上海婦女會秋季會　上海婦女會定明日下午四時半在四川路六十六號美國婦女會內開本年秋季第一次大會、㈠選舉會員、㈡歡迎新會員加入、㈢討論本年會務上之計劃、㈣舉行種種有特別興味之游戲、並茶點餘興散會、

▲舞務工會遊藝會　本埠舞務工會因籌募經費、定於十一月六日開一遊藝大會、所有游藝均已接洽就緒、除本工會會員表演外、名票友如戎伯銘·李劍秋·王凌云等電影名星如黎明暉·吳素馨·吳素素、著名歌舞家如中華歌舞學校愛國女學校等均允加入、地址假座更新舞台、分日夜二次表演、日券一律售大洋五角、夜券分五角·一元兩種、

▲中國公學今晚大會　吳淞中國公學大學部四川同學會、定於今晚六時舉行同樂大會、游藝有唱歌·舞蹈·雙簧·姊妹花·愛你·毛毛雨·京劇·可憐的秋香·趣劇·圓滿你·新劇等、

▲儉德會將舉行慶功宴　儉德儲蓄會上年之重勸會、業早結束、因時局不靖、故慶功宴延未舉行、現聞已定於十一月十日舉行、特組會員聚餐大會、同時舉行、每人餐費處收一元半、除快活林菜點之精美西餐外、餐後可觀盛大之音樂歌舞大會、自八時起至十二時止、聞其節目中有該會兒童歌舞組之各項歌舞劇、如新蟠桃會、新蝴蝶、月明之夜、麗蝶等、均屬最近新排、與別處表演完全不同、

象棋國際大比賽

下月一日舉行

愛多亞路三十八號二樓國際象棋會、昨開董事會議、計會員傑克(英)·董事傑克森(英)·衛特里賽(英)·葛孟(英)·達納(荷蘭)·厲哈脫(俄)·羅楽諾夫(俄)·伯泰盤(荷蘭)·謝俠遜·沈家生(中國)、議決案件如下、㈠十一月一日下午五時半起舉行國際大比賽、計已報名加入者、爲中·英·美·俄·荷·印度·瑞典·丹麥·挪威·與·德·荷蘭諸國、㈡傑克森氏報告中國已組織中國象棋出賽專會、議決全體當力爲贊助并宣傳、㈢國際比賽時、每一席上設備一比賽自鳴鐘、多數否決、㈣下屆(來春)舉行國際賽棋時、仿照國際賽馬例、凡屬會員得認購香檳票、藉資鼓勵、多數議決、㈤推宋傑克森氏審定新國象棋(英文本)新出版專籍、交謝俠遜譯印、㈥推定任中國會員招待並導及翻譯事務、

□商場

▲錦綸綢緞公司　北四川路錦綸綢緞公司、自十月初一日大廉價以來、如新發明之湖縐縐、同定價一寵售九角八分一尺、再打折扣、所以買客異常擁擠、且花樣新奇、質地細密、爲滬上諸綢緞店所無有者、名人照相、手提袋、花裝領帶、壽字、鞋套等、莫不暢銷、

□醫林

▲滬東醫院新屋落成　滬東醫院新屋落成、定今日下午二時舉行落成紀念、並新屋放成典禮、新院址在楊樹浦路八十五號、歡迎來賓參觀、院長爲盛濟誠君、

▲胡定安設立診所　柏林大學醫學博士胡定安、新近遊歷歸國、對於急慢性疾病、頗有心得、已擇定大馬路大慶里口設立診所、陽曆十一月一號開診、

▲德醫博士之新發明　德國衛生部顧問兼御醫、克勞斯博士、發明增進生殖腺之活動力、乃返老還童之要素、絕對不用刀圭、而奏效奇速、其名爲青年之源(Fountain of Youth)、現已派有代表來華、寓北京路三十號、一俟覓得可靠之藥業界爲代表、即籌設分診所於中國各大城鎮、

▲紅會各院傷兵統計　二馬路中國紅十字會總辦事處、最近留院傷兵統計、計天津路總醫院一百十六名、海格路二十五名、新閘路二十一名、十六舖三十五名、同濟路七十六名、天潼路一百二十名、海昌公所八十一名、共四百九十四名、

□書畫

▲李秋君女士有書例　海上李秋君女士、名秋、爲書畫[illegible]女史中之高足、山水人物花卉無不力追宋元、書法兩漢、刻石宗丁蔣、林重之、現擬開[illegible]、本館主河願君代訂書例、今日閱書時報有之

□出版

▲東鋒西爪雜誌出版　河南路新中國印書館印行一種雜誌、名曰「東鋒西爪」、內容係選譯歐美各種科學雜誌及小說叢報、英外英文科學醫學宗學常識遊戲短篇小說笑林等十餘門、並有書畫懸賞、猜中者獎現金十元、月出兩冊、每冊有二萬餘字、祇售大洋六分、兩冊附郵一分、

□雜訊

▲女子理髮專科學校　光公司女子理髮專科學校近因新新街校舍不敷應用、特覓定法租界霞飛路南成都路口第五百十四號三層洋房爲新校舍、並於今日遷入上課、對於理髮賽等技能因關係重要、特添聘法國有名理髮技師茄新董每週教授四小時、

▲公推邢民一爲監察　閘北保衛團第四補助隊地處華租交界、辦理異常困難、該隊董事部推邢民一爲服務最熱心份子、茲經該隊團員公呈團部加委爲監察、[illegible]

□氣象

徐家匯天文台昨日(二十九日)下午四點鐘發出氣象報告、[illegible]昨日(二十九日)下午四時前二十四小時內、上海最高溫度六九·八·最低四四·二·[illegible]

戲院	地址	今日
大舞台	三馬路	日戲 蕩湖船 / 夜戲 鎮國高 [illegible]
共舞臺	法租界	日戲 蓮花公主 / 夜戲 蓮花公主 [illegible]
天蟾舞臺	二馬路浙江路口	日戲 [illegible] / 夜戲 十一本 二十本 [illegible]
中央大戲院	六馬路赤台灣路	包廂
卡德大戲院	新閘路卡德路口	湖邊春夢
恩派亞大戲院	法界霞飛路	月宮寶盒
[illegible]大戲院	[illegible]	唐皇游地府
新中央大戲院	北四川路	夜明珠
北京大戲院	北京路	女賊
虹口大戲院	虹口乍浦路	明韓壁 / 狂海
百星大戲院	[illegible]	戰血記 / 荒漢
中華大戲院	[illegible]	美人救 / 新茶花
世界大戲院	閘北寶山路	白芙蓉
共和影戲院	[illegible]	大團圓 / 神怪錄 / 老鼠黨
夏令配克大戲院	靜安寺路	茶花女
奧迪安影戲院	北四川路	英雄救美
上海大影院	北四川路	剪髮問題
卡爾登影戲院	靜安寺路	復活
中山大戲院	虹口	紅樓夢

昨晚寶山路口槍傷崗兵一名

昨晚七時五十五分鐘、有租界當局派海陸軍數名在界路北河南路與華界接壤處守衛、而華界寶山路口亦有國民軍第九軍二十一師六十一團第二營第五連步兵二名站崗、其中有兵士張明慶者、向在該處守衛之一道頭兩兵接談之下、索取肩荷之長槍觀看、兩兵允而給之、正在閱看之際、有一三道頭兩兵從渠手中取去試驗各種射擊法、不料槍係實彈、子彈突出、張不及避、擊傷左眼角旁、當時流血如注、由另一兵士馳赴虹江路司令部報告、立派兵士二十名前往彈壓、外兵亦調到隊伍在該處設防、一時形勢頗爲嚴重、附近商店均提早收市、張受傷倒地後、由一區黨部唐泉代覓汽車、送往閘北濟生醫院醫治、經該院醫生李遠看視、其子彈業由耳部穿出、傷勢甚重、恐有性命之虞、聞已由該兵官長稟請上峯核辦、淞滬司捕房得悉、曾派包探王柱亭偕克倫與西探前往調査一過、

探夥進弄突遇兩人
顧子和利斧砍傷　兩暴徒一併拘獲

特別市公安局偵緝隊偵探楊玉崑之探夥顧子和曹小泉二人、前晚九時許、行經滬西勞勃生路、走入該處老公益弄內小便、忽遇二人、面呈倉皇之色、顧等疑而詰視、該二人突出利斧砍一斧、即向弄外狂奔而逸、當時顧被砍受傷倒地、向顧之左腿猛飛奔上前、捕梅大呼一聲、旋即皆去、由曹小泉追趕該二暴徒越過數十間門面、始由崗警王文耳及巡警宋金貴二人協同拘獲、連同受傷人一併帶入六區第四派駐所轉解總署、在該二人身上抄出勃郎林手槍一支、子彈四粒、及三角尖刀一柄、當經李區長訊據該二人供稱、一爲姓趙、名福全、無錫人、年廿四歲、一爲王阿根、寧波人、年廿三歲、均住老公益里、其手槍利刃、並非爲盜劫所用、係欲往某處賭傷一仇人、剛纔出門、忽遇顧等二探夥、疑係前來拘捕、我等遂出利斧砍之等語、區長核供之下、除飭將受傷人送醫院醫治外、着將二暴徒押候申解市公安局訊辦、

父子嚇詐
牽涉一個測字　拘獲二個釣魚

市區保衛團第六支團、前日午後在煤屑路萱米業公所左近、捕獲取嚇詐款之曹鯉庭、並在潮泥濱頭續獲主使之曹寶善、詰悉原供寫嚇詐信者、係在萱市街一帶擺攤測字之楊阿三、年約二十餘歲、當時言明二八拆賬、如有危險、彼有四五知己朋友、可以相幇對付、楊現住萬裕碼頭大吉里香店後面七號屋內、第二支團於當晚九時派團員數人往捕、該處並無七號牌門、尋至十一時、復提曹寶善往做眼線、亦未尋得、曹云此事係在小茶館內商議、但知其住址、準時候來去過、供詞似有不實不盡處、該團以餘黨未獲、於當夜一時、即將曹寶善父子一併解送公安局第二區署、並有嫌疑二人、係在萱米業公所旁、小浜中釣魚、至兩句鐘之久、所有釣竿、確係新製、水淺無魚、並不在意、而皆注目於放嚇詐款之字紙簍、是以一併拘捕、一名王品乾、一名毛餘甫、因時間匆促、解請二區署偵査、據保衛團某君云、與同嚴店主譚咸甫、本來相識、曹現失業、而有煙癖、時請譚咸甫接濟一二元不等、今寫信索詐千元、而使其子冒險往取、本團疑嚇詐者、必係匪徒、身懷利器、不得不化裝往捕、結果、所捕者而有失業店夥、本團同人、不禁生無限感慨云、（大中社）

嚇詐匪徒拘獲兩名

寧波人方年生徐介繁、因於本月七號至廿六號之間、迭次用恐嚇手段書寫信函、意圖向武昌路九號廣東人崔慎和索詐洋三千元、被崔投由捕房、派華探長涉潤庠探目劉和鈞包探馬孝治燒瑞卿與一百五十二號西探往將方徐兩名拿獲、帶入虹口捕房、昨晨解送臨時法院、據原告崔慎和投案供稱、於本月九號接得兩被告寄來之恐嚇信函、我並不理他、於十二號又來信函、及至二十一號第三次寄來之信中、附有子彈一粒、並約我派代表至法租界天文台路呂班路口接洽、須持洋傘爲標記、我遂報告捕房、偕同各探員前往守候未遇、至二十六號又來函謂須於二十七號赴湖北路孟淵旅館開一房間、房門外須掛曹愼和牌子、我又偕同探目前往孟淵間四十號房間守候、未幾果見第一被告方年生到來探望、似欲進我之房間、爲茶房所阻、方即行返去、隔十分鐘、方匪來一請客票、謂在新旅社一百三十五號房間等候、我遂偕同探目往該旅社將方年生拘入捕房、又據包探馬孝治投訴破案情形、並稱將方年生帶入捕房後、詰悉尚有同黨徐某在城內沙陀路十號屋內、遂協同一百五十二號西探前往會同該管警署拘獲徐介繁一名、帶回捕房、向詰之下、均經承認、即將兩被告自書之供單及恐嚇信呈案請察、惟要求展期俾便調査等詞、經宗讞推事得供、諭飭向被告等詰問一過、候改期審明解訊、

客地逢同鄉　申訴得救援
險哉三女子

諸根楊仁命張寶仁等、近至無錫假招女工爲由、拐得青年婦女葛部氏鄧莊弟莊春妹三口來滬後、即暫寓六馬路鼎通旅館、當欲行姦、而鬮非分之利、當時該女抵抗不從、並欲聲張、故未被污、楊等翌晨即將三女帶赴浦東春江路地方宗中、再作進一步之計畫、詎在擺渡船上該女等偶與一男子閒談、適亦爲無錫口音、客地逢同鄉、不禁生求援之念、當將來滬及旅館中之經過情形向之說明、該男子大抱不平、待船到浦東碼頭、即報告三區警察、一併拘入三區警所、訊供一過、昨日轉解地檢廳訊辦、

楊森代表被騙案判決
克勞萊監禁一年三個月

大晚報云、克勞萊以出賣軍火爲名、行騙楊森駐滬代表七萬餘元一案、今日（二十九）上午在美法院判決、處監禁一年三個月、執行地則在美國麥克尼爾島之改過局、現則准予暫時交四千美金保出料理各事、並償還楊之代表三萬元、因克已自承曾收到楊之代表三萬元、惟保定購鋼馬甲之定金、故詐案已經撤銷、可克之前[illegible]在華業、則尙在廈門路西宅中、不知將如何判決也、

坍牆壓殺人
罰房東十元　再賠一百元

山東人李宗正向做大餅營業、住居法新租界興禮和路五十八號、於本月二十號上午五點時、正在睡鄉、該屋牆壁忽然倒下、將李壓傷身死、後由捕房將房東李明房乃尸屬賀金榜傳解法公堂、案訊諭候査明再核在案、昨又傳訊、先由捕頭稟稱、査得該屋實因年久失修、以致坍倒肇禍諸核、中西官向原被兩造詰問一過、判被告房東李明房罰洋十元充公外、再賠原告損失洋一百元、

表弟上訴算姊案訊結
持槍嚇詐問題互有辯論

住居愛勒路六百二十六號之廣東婦蔡陳氏、前與其表弟虹口捕房包探吳阿康姘識、去年因生惡感拆姘後、初無舉動、今秋該氏姊控吳投函嚇詐鉅款、並用手槍恫嚇等情、業由臨時法院研究明晰、以核對筆跡、詢明信函非吳所書、不能成立罪名、惟持槍恫嚇、判處罰洋二百五十元、曾經前報、吳不服、延兩律師提起上訴、而蔡陳氏因第一審判決恐嚇信非吳的筆跡一層、亦聲明不服、仍由其代理律師具狀上訴、昨日午後上訴院刑庭由謝永森與盧推事開庭研訊、當由上訴原告兩律師陳述吳阿康不服判決、提起上訴之理由、謂蔡陳氏所控恫嚇信函、既經核對字跡、非吳所書、而第一審乃判吳以持槍恐嚇、何以該氏不立即報告捕房、必待隔二十四小時之後、始往報捕、且據該氏供與入屋時、有人正在搖會、吳豈有不避耳目、遂將手槍置於桌上之理、故此兩點、殊出情理之外、况捕房紀錄、該氏當時所述、亦無持槍恐嚇之語、簿內詞則係因家庭爭執、此項紀錄爲正式之書面證據、而請將原判撤銷、並邀見證蔡陳氏到庭證稱、住愛勒路一百五十號、與蔡陳氏家相隔一條馬路、距離六七間門面、我係氏之伯母、本年正月初十日未聞蔡陳氏家有爭吵之事、倘有爭執、我當然能知、被告律師請以如蔡陳氏家有爭吵動靜能一一目覩或耳聞乎、該氏答曰能、律師遂陳述蔡陳氏上訴理由、謂第一審之鑑定字跡、係法院以職權指派、但其鑑定書當公開辯論時、猶未提出、應請庭上再加選專家一人重行鑑定、再吳阿康持槍恐嚇一層、蔡陳氏於投捕房報告時、確曾提出此語、而捕房之中西文紀錄、則不相符、恐係當時語言誤會、謝庭長諭辯論終結、定期宣判、

盜蹟

斜土路兵盜激鬥
兵士二人受傷　盜匪一名擊斃

昨據龍華市保衛團員報告、有陸朝陽者、家住龍華路江撥廟西首房屋內、昨日爲其次女出嫁、終日熱鬧、賀客盈門、約於下午一時半許、陸妻黃氏、買物行經斜土路口、突遭盜匪十餘人攔刦、當場搶去金戒三只、及金鐲一付、盜等搶畢欲逃、被駐在該處之革命軍第四十四軍野砲連士兵査見、當即追趕、雙方砰砰開槍、歷十餘分鐘、開槍約三四十響、結果、擊斃盜匪一名、死在該處草堆上、餘盜奔逃逸去、兵士二名中彈受傷、計秦正鳴、湖南人、年二十四歲、身中三彈、秦虎、亦湖南人、年二十一歲、身中一彈、均由淞部車送軍醫處醫治、擊斃之盜候今日相驗後收殮、

搜刦不成　擊斃一命

昨晚八時、滬東楊樹浦路七百二十二號徐姓家、突被六盜侵入、一盜執有手槍、嚇禁事主人等聲張、方欲開始搜刦財物時、被女主人徐潘氏大呼捕盜、盜即向之開槍轟擊、彈中要害、立時倒地斃命、盜見肇人命、即相率逃去、事主乃投報捕房派捕往查、屍體車送驗屍所、候今日報官相驗、

●警報

▲大統路　鎭江人趙光明、住閘北大統路永祥里五八六號、與其子同在閘北郵政分局服務多年、前日下午六時半、有操北洋口音之盜匪五人、闖入趙之客堂、四人出手槍嚇禁聲張、留一有槍之匪在門內把守、餘均上樓翻箱倒篋、刦去金戒兩只、金環一副、金髮叉四支及鈔票現洋共値百餘元、又住後樓之浦東人家亦被刦去飾洋十餘元、事後出而開明失單、投報四區緝緝、

▲廣東路　昨晚七時二十分、有四盜侵入廣東路一百五十九號居戶、各執手槍、刦去大小銀洋八十元、

▲華德路　昨晚七時半、華德路一千一百二十三四號居戶、突被盜匪三名侵入、二執手槍、刦去大小銀洋四十元、

●審判

▲顧張二盜匪審結　盜匪浦東人顧子榮張林林、於本月十九號上午十時半、糾同在逃之三人、持械侵入小沙渡路三十六號陳勁支家、刦得値洋一百元之飾物、攜贓闖逃時、被楊大聲呼盜、由探郎錫堂及西三道頭拘獲顧張兩人、連同手槍三支、子彈二十粒、以及贓物、解由臨時法院訊押在案、昨晨由熊推事升座第五刑庭研訊、即據中西包探投訴報盜經過、當即兜拿、由西三道頭郭同追獲顧被告、在顧身畔抄出手槍一支、內無子彈、及金表一只、金戒金圈等物、並在事主家弄內檢獲盜黨拋棄之手槍兩支、子彈二十粒、帶同捕房、經事主認明金表等係其家被刦之物、當連同槍彈呈案請究、詰之顧子榮供稱、手槍確爲我所有、於聯軍失敗時在華界拾得、並無子彈、是日有在逃之小開張郎及一不識者到來覓稍看、一楊先生係共產黨、家住小沙渡三十六號、私藏烟土、囑我同往去取、我遂將手槍藏在身畔、與張林林及該三人同往事主家、但我係最後入內、忽聞槍當聲大作、張郎將紙包一個納入我袋、奪門逃去、至新閘路被西捕拘獲、留之張林林供認同往搶刦不諱、並由法院指定爲被告義務代表律師蘢護之下、熊推事核供、諭本案辯論終結、候定期宣判、被告等還押、

形形色色

招領女孩　昨日下午十一時、閘北新閘橋地方、有年約三四歲之女孩迷路、該女孩身着條子布夾襖、本廠格子布夾褲、紅布鞋襪、頭面留有頭髮一束、當即帶入四區公安局、訊據該女孩因年幼言語模糊、奉判送濟善堂留養、出示候家屬認領、

二個凶手　本地人王阿仁、無錫人王阿三、因於九月二十八號上午九時三刻在湖北路二百十一號屋內用斧將張錫隆砍斃逃逸、昨日在西虹口爲匯司捕房華探長陸連奎包探查克倫與七號西探查見、將兩王拿獲、帶入捕房、押候解送法院訊究、

壺販無意　壺販葉天和、曾二官等、此次來滬銷去貨物後、至邑廟豫園遊玩、在桂花廳前向與洪所設呢帽攤購買呢帽二頂、當付五元中國銀行鈔票一紙倩找、經周察係爲僞幣、即換第二張、仍然同樣僞幣、適園內巡丁巡查經過、遂將兩壺販拘送一區二分所、訊據供稱、此項鈔票、係在南市大碼頭張恒大水果行收得之貨款、該所乃又派警將該行司賬張性善拘案、當即一併移解地檢廳研訊後、以葉夏兩人係向行中取得、出於不知、故諭令交保省釋、候示、張性善則因職守關係、實有故意使用、此押候究、

公布文件

地方檢察廳

▲批示　（王瑞夢）狀悉、該民訴王松魚私禁各節、並無絲毫證據、未便空憑一言、即予傳究、仰即知照、（楊文記）狀悉、本案已不起訴處分在案、至追償棺木費等項、不屬本案範圍以內、所請傳案追繳之處、應毋庸議、仰即知照、（溫金科）狀悉、仰自向監獄探詢領回可也、（徐紫峯）狀悉、張阿根已依法通緝究、據訴各節、姑候再傳吳阿金到案訊奪、（孫寶德）狀悉、仰候訊明核辦、（吳根寶）狀悉、仰候傳訊核辦、

▲提起公訴　㈠鴉片烟、吳鈞蓀、㈠鴉片烟、張仁、㈠殺人、陸順元、㈠侵占傷害及竊物、楊永林等、㈠竊盜、蔣海廷等、㈠竊盜、宣金五、

▲不起訴案　㈠傷害、葉大成子、（以上二十八日）

地方審判廳

▲民庭批示　（一件）浦胡氏聲明原委請求寬緩由、狀悉、所稱係另案糾葛、與本案無涉、仰速設法將案款交清、所請寬緩之處、未便照准、（一件）侯紫峯聲請查封由、狀悉、仰即繳交執行費用銀幣五元、聽候核辦、（一件）卡德生請領款項由、狀悉、仰於十一月四日上午十時來院具領、（一件）郭張山聲明收回房屋由、據狀已悉、（一件）徐日時請求着保交款由、狀悉、查該債務人因無保、仍予管收、仰速來院聽候訊奪、（一件）陳觀生請求拘案押交由、狀悉、已續傳訊追矣、仰即知照、（一件）王公權請領銀元由、狀悉准領、（一件）姚忠發請求查封由、狀悉、候傳保訊追可也、（一件）樂聲聲請嚴厲執行由、狀悉、查此款已據交清、仰於十一月四日上午十時來院具領可也、（一件）曹顯章繼續請執行由、狀悉、仰即繳交執行費用銀幣五元、聽候核辦、（一件）張連卿續請執行交單由、狀悉、仰候續傳訊追可也、（一件）何鴻濤請領銀元由、狀悉、准於十一月四日上午十時來院具領、（一件）秦俊生請求執行由、狀悉、已據交銀一千五元、餘候續傳訊追可也、（一件）張會全陳明原委請求責令薛履生履行債務由、狀悉、仰該債務人遵照和解內容、按期交款、所請毋庸議、（一件）周福生請領半數訟費由、狀悉、查此案償款共計銀四百八十六元零八分七釐、該民所交銀四百四十一元零八分七釐、已予扣除半數訟費四十五元、所請着毋庸議、（一件）王志磐狀請續傳由、狀悉、查此案已經判決、所請續傳之處、應毋庸議、（一件）沈兆全請撤銷和解由、狀悉、此案旣經當庭和解、雙方簽字、即應受法律之拘束、斷難任意撤銷、所請應毋庸議、（一件）蔡俞氏聲具交還圖捐收據由、狀悉、交據存、（一件）沈金生具保沈書廷限期交款由、狀悉、准保、（一件）華裕泰具保壽少棠隨傳隨到由、狀悉、准保、（一件）夏銘甫聲請查核債務人等所交案款由、狀悉、查債務人吳洪生等九名所欠案款、已據交清、吳耐順除已交洋十九元二角三分、馬潘時已交洋十八元、尙各封動產抵償洋二十元零二角、並經分別給領外、餘欠爲數無多、如願讓免固佳、否則仰自行查明該債務人等所有財產、聲候繼續執行可也、（一件）邊振清聲請執行由、狀悉、已飭傳訊追矣、（一件）黃厚堂請領銀元由、狀悉、准於十一月四日上午十時來院具領、（一件）趙秉儒具交銀元由、狀悉、交銀存候給領、（一件）徐富貴等請領契據由、狀悉、准於十一月四日上午十時來院具領、（一件）嚴麟章聲請拘案押交由、狀悉、候飭傳訊追、（一件）莊曾續請執行由、狀悉、准予繼續執行可也、（一件）鄭探勢交執行費用聲請查封由、狀悉、候查明核辦、交銀暫存、（一件）潘筱厚聲請續行執行由、狀悉、查此案判決尙未確定、所請暫從緩議、（一件）錢豐號等請領賬簿由、狀悉、仰即隨時持據來院具領、

▲民事判決　（一件）判決俞星輝與陳生欠租涉訟一案、（主文）被告應償還原告租洋一百零五元、原告其餘之訴駁斥、訟費由被告負担六分之五、原告負担六分之一、（一件）判決馬炳根與嚴元信務涉訟上訴一案、（主文）原判廢棄、被上訴人在第一審之訴駁斥、本案訴訟費用歸被上訴人負担、（一件）判決王愛庭與王愛卿田畝涉訟上訴一案、（主文）上訴駁斥、上訴費用由上訴人負担、（一件）判決曹增福與俞功甫欠款涉訟一案、（主文）被告應給付原告欠款洋一千五百七十一元六角三分、訴訟費用由被告負担、（一件）判決沈吉業與金慶才謄異涉訟一案、（主文）本案管轄錯誤駁斥、（一件）判決洪義良與徐春記等租屋涉訟一案、（主文）被告等各租賃原告坐落閘北新疆路華振坊房屋一所、（徐春記一號、胡濬繼租一號、刁鶴鳴租三號、周順源四號、張泉源租七號、）均應於本年陰曆十二月底遷讓出屋、被告徐春記應給付原告房租洋一百二十元、被告胡濬繼應給付原告房租洋一百六十八元、被告刁鶴鳴應給付原告房租洋六十六元、被告周順源應給付原告房租洋一百三十五元、被告張泉源應給付原告房租洋七十二元、被告等並各給付自本年舊曆十月份起至出屋日止之房租、（徐春記月付四十元、胡濬繼月付四十二元、刁鶴鳴月付二十二元、周順源月付四十五元、張泉源月付二十四元、）訟費歸被告徐春記胡濬繼周順源各負担八分之二、刁鶴鳴張泉源各負担八分之一、（一件）判決周恒興與陳文書借款涉訟一案、（主文）被告應償還原告洋五十元、訟費歸被告負担、（一件）判決王硯記與張懷玉等欠租涉訟一案、（主文）被告張懷玉應給付原告房租大洋四十八元、小洋二十四角、被告祝如林徐龍慶徐阿七應各給付原告房租大洋二十元、小洋二十六角、被告陳小和應給付原告房租洋十八元、被告林松郎毛阿五應各給付原告房租洋二十元、內林松郎之三十元如無力給付、應由被告沈炳發負責代付、被告彭袁氏姚秉和應各給付原告房租洋二十四元、被告王元芳應給付原告房租洋六十元、原告其餘之訴駁斥、訟費除撤回部分計二十五分之六由原告負担外、被告張懷玉王元芳各負担二十五分之三、祝如林徐龍慶徐阿七林松郎毛阿五各負担二十五分之二、陳小和彭袁氏姚秉和各負担二十五分之一、（一件）判決黃孟松與蔣啟藩租屋涉訟一案、（主文）被告與兩造間之租約、於明年一月二十五日以前遷讓出屋、並給付租洋三百十元、訟費由被告負担、（一件）判決孫明福與陶興記欠款涉訟一案、（主文）被告應償還原告大洋三十元、中國式舊印字機一部、又中國式舊切紙機一部、訟費由被告負担、（一件）判決石永福與應有仁損害賠償涉訟一案、（主文）原告之訴駁斥、訟費由原告負担、（一件）判決朱其祺與袁陽記欠租涉訟一案、（主文）袁陽記應給付朱鼎記租洋四十八元、如袁陽記無力清償、由祥和傳灰行代償、訟費由袁陽記負担十分之九、祥和傳灰行負担十分之一、本判決應予假執行、（一件）判決梯芬勃與王堯春租地涉訟上訴一案、（主文）上訴駁斥、第二審訴訟費用由上訴人負担、（一件）判決張月告與吳金然抵款涉訟一案、（主文）被告應償還原告洋二千三百元、並自民國十四年夏曆七月起至執行終了之日止按月一分之利息、原告其餘之訴駁斥、訴訟費用由兩造平均負担、（一件）判決孫一峯與胡景璿借款涉訟上訴一案、（主文）原判變更、被上訴人應償還上訴人大洋四百九十二元八角四分二釐、其餘之上訴駁斥、第一第二兩審訟費由上訴人負担十分之二、被上訴人負担十分之八、（一件）判決揚景和與江信記等欠租涉訟一案、（主文）被告江信記應償還原告洋三十九元、張筱記應償還原告洋五十四元、訟費被告江信記負担十分之六、張筱記負担十分之四、（一件）判決陸青之與徐祥周借款涉訟一案、（主文）被告應償還原告借款本洋六十元、利洋一十八元四角、訟費由被告負担、（一件）判決倪祥生與宋樹良田畝涉訟上訴一案、（主文）原判決廢棄、被上訴人宋樹良所爭六畝田面交歸上訴人管業、本案訴訟費用由宋樹良負担、（一件）判決夏文光與倪祥生抵款涉訟一案、（主文）倪祥生應償還夏文光抵款原本九八規銀七千兩、又和息九八規銀二百十兩、並自本年陰曆六月初一日起至執行終了之日止按月一分之利息、但利息不得超過原本數額、訴訟費用由倪祥生負担、本判決應予假執行、（一件）判決耿[illegible]與謝子卿借款涉訟一案、（主文）被告謝子卿應償還原告借款本洋二百元、並自民國十四年陰曆十月二十一日起至執行終了日止按月二分計算之利息、上項本利被告謝子卿如無力償還、應由被告徐存德負責代償、訟費由被告負担、

▲刑事判決　（一件）判決夏阿二夏小禮子詐財一案、（主文）夏阿二夏小禮子無罪、王文志即王小網子無罪、（一件）判決丁秀寶傷害一案、（主文）丁秀寶致人輕微傷害一罪、處拘役十日、（一件）判決吳提三強取一案、（主文）吳提三侵入現有人看守之第宅強取他人所有物一罪、處拘役二十日、併科罰金三百元、未決羈押日數、以二日抵拘役一日或罰金一元、如無力完納、罰金以一元折算一日、易以監禁、（一件）判決張章寶傷害一案、（主文）張章寶傷害人致輕微傷害一罪、處拘役十日、（一件）判決巴張氏略誘一案、（主文）巴張氏即白張氏無罪、（以上二十九日）

上海銀行公會會員
上海四明商業儲蓄銀行
本銀行開設以來歷有年所總行設在上海北京路並設分行於甯波漢口等處其他各大埠均有委託代理處專營滙兌押滙商業往來各種存款儲蓄存款以及貼現等一切銀行業務無不手續簡捷信用昭著其有特別存儲可隨時備有 新式保管箱庫 專備各界租藏貴重物品印有詳章函索即寄如蒙惠顧無任歡迎 德律風號碼營業室中央（六三九八）（六三九九）夜間休息室中央（六四〇〇） 經理室中央
1147

上海滙豐銀行及虹口支行廣告
本行額定股本洋五千萬元收足股本洋二千萬元股東負責洋二千萬元公積金洋一千三百五十萬元英金六百萬鎊各種定期或活期存款放款匯款押款貼現國外匯兌及一切銀行事業總行設在香港、分行設於廈門、暹邏、巴塔維亞、孟買、京面卓塔、廣州、煙台、可倫坡、大連、福州、海防、享堡、哈爾濱、伊羅伊羅、意布、局化、神戶、可倫伯、倫敦、法蘭西、馬拉夾、奉天、小呂宋、長崎、紐約、檳榔嶼、仰光、西貢、舊金山、上海、新嘉坡、倍約、月伯乃、塔天津、北京、青島、橫濱、東京、
民國十五年十一月一日
（114）

石印鉛印各部分折招租
本局石印鉛印等部均已停辦茲願分折招人承租如有意者請至有正發行所面議　有正書局啓

俞志祥君鑒
啟者晚昨出督王二姓委見來申求洽尊繳接華在老大樓樓十九號如尊不合地方請尊扎來樓候音長山干乃汶書

石濤長幅山水
此石濤長幅山水茲用五彩珂羅版印成八尺定價大洋二元八角
上海北京天津漢口有正書局發行

既省煤又清潔之瓊格牌火爐

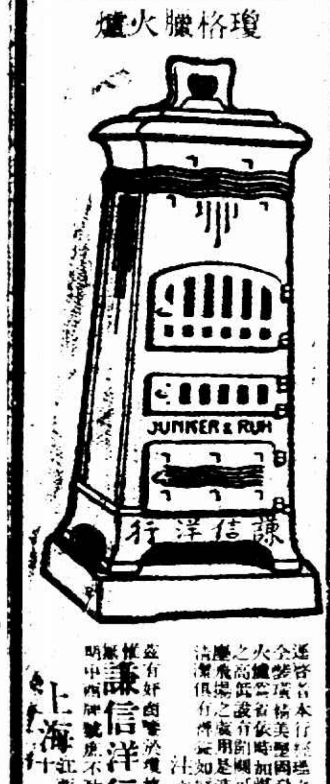

逕啓者本行經理之瓊格牌火爐已有大批到申大小式樣俱全裝璜精美堅固耐用久爲各界所樂用機燒煤料又較他項火爐爲省依時加煤無須再燃可保火爐日夜不熄熱度之高低設有關閥可以隨意控制既無過熱欠暖之弊亦無塵飛揚之虞用是清潔異常敷用瓊格牌火爐者其實價清潔俱有保證如蒙光顧請來敝行參觀不勝歡迎也
注意！注意！
茲有奸商冒充瓊格牌火爐之贋品行銷力倣造外表殊可亂眞惟謙信洋行及二之六字樣具實地採用者請辨明中西牌號庶不致誤
上海江西路十號謙信洋行謹啟

⊙大北大東增加華北電費

▲下月一日起實行

中國新聞社云、本埠大北大東兩外電局、昨發佈通啟、略云、自上海拍致華北各埠電費章程、中國報局近有更訂情事、茲爲一致起見、自十一月一日起、凡由滬拍致北京·天津·芝罘·威海衛等華北各埠電費、洋文或密碼、每字洋二角二分、華文明碼、每字一角六分、

⊙黨部工作

▲市黨部二次聯席會議　市黨部常務委員及各部部長、昨日開第二次聯席會議、討論事項(甲)(婦女部提案)本部辦事細則請核議案、(議決)交鍾汝中陳德徵冷欣三委員審查後再議、(乙)(商人部提案)(子)商人運動工作計畫已編就請核議案、(議決)1.組織工作計劃審查委員會、推鍾汝中陳德徵冷欣劉雲爲委員、各部職員如有工作計劃貢獻者、令於三日以內、交到工作計劃審查委員會以便採擇、2.商人運動工作計劃、俟審查後再行交本會議通過、(丑)本部組織大綱草案已編就請核議案、(議決)與甲項併案辦理、(丙)(青年部提案)(子)青年部草定青年運動工作計劃大綱請求審查俾便通過案、(議決)與乙項丑條併案辦理、(丑)本部辦事簡則、請核議案、(決議)與甲項併案辦理、(丁)一區五分部爲開辦訓練班、擬請本黨部各部長、每週前往講演一小時、能否允准、請核示案、(議決)照准、(戊)(工農部提案)(子)工農運動計劃大綱已編就、請核議案、(議決)與乙項丑條併案辦理、(丑)本部辦事細則已草定請核議案、(議決)與甲項併案辦理、(己)(宣傳部提案)(子)本部辦事細則已草定、請核議案、(決議)與甲項併案辦理、(丑)請令各部處文書科舉行聯席會議、磋商統一本黨對外一切文件程式案、(決議)照辦、由書記長召集、臨時動議、(宣傳部提案)統一本市宣傳指導、(辦法)1.由宣傳部召集各部宣傳科聯席會議、由宣傳部長主席、2.由組織部召集各部指導科聯席會議、由組織部長主席、(議決)通過、並由宣傳組織兩部長起草聯席會議條例、末散會、

▲三區廿四分部成立　三區二十四分部於十月二十八號假市立第二校開成立大會、選出潘生桂爲常務委員、莊金熙陳霖爲執行委員、杜友生徐國祥爲候補委員、

▲縣黨部添設區分部　上海縣黨部組織部以七區黨部地處顓橋北橋馬橋二鄉、區域廣大、有添設區分部之必要、故先於馬橋附近之沙積、另設一區分部、至其他二鄉、亦擬添設區分部、聞沙積之區分部、准今日開成立大會、而前有之第三獨立區分部、以系統上之關係、現已取消、

勞資問題

勞資調節會之工作　(處理事項)(一)工統會函轉據木業工會第一分會呈爲加薪條件、第一分會資方已簽認、第二分會資方亦有過半數簽認、惟集益會七家包號藉口新條件、未肯承認、移請調節、並附送案卷一宗、請爲辦理案、此案經工統會二次呈請市政府核示、尚未奉批、未便運行受理、函復工統會將卷宗送回、請仍候市政府批示、(二)帽業職工會與商會互訂待遇條件、並允拒絕簽字案、派員向元勸導簽認、並函該幫確定簽字日期、(三)函上海縣江灣教育局請撥天后宮房屋爲木會會址、(召集會議)(一)木器工會一分會因第二分會與資方簽訂條件第四條有礙該會權利、請召集雙方會議修正案、本定二十四日集議、因第二分會代表臨時規避、重訂十一月二日下午二時召集會議、函該兩工會准時派代表出席、(二)煤業商民協會與該業工會雙方所訂條件已經解決、定十一月二日下午二時正式簽字、(三)花粉業商民協會與該業職工會雙方所訂條件已經解決、定十一月二日下午二時正式簽字、

工統會解決之案件　工統會救濟課消息、(一)滬北板箱工會第一分會爲該會桃夢做板箱一案、派張柏森前往、向該工會常委及工頭朱淮山勸解釋、經允許該會桃夢工、此案了結、(二)浦東同泰碼頭工頭杜紀消開除工友黃寶彩一案、派張柏森前往查明、寶彩係患病、並非無故曠工、向杜紀消解釋、允許即日復工了結、

報關公所定期開會　南北市報關公所昨分函各報關行云、逕啟者、本公所爲援報關業職工會來函、對於待遇各友條件請求滿意答復事、本公所前經通告、並祈蒞席討論、或用書面寫明意見等情各在案、乃上次開會、到者不及三分之一、致無意見、無從表決、爰特定本月陰曆初六日下午二時、在本公所再行集會討論、務祈先生撥冗蒞席共發宏議、是爲至盼、萬一再如前轍、毋聲無臭、則異日發生利害關係事件、本公所不負其責、合併附聞、

注意注意

久咳成癆

老咳傷肺日久成癆、治癆必愈之藥、迄今外國尚無發明、目下只有上海唐拾義大醫生久咳丸直接有革咳除痰之效、正本清源保肺之功、此丸每瓶均附驗券一張、交同總行可換圖畫一張、無券不及、同者均價目法函上述不誤

姚佐頼 新法洗射白濁

白濁乃花柳病初步、若不速治則綿延橫痃魚口下疳血淋腫痛潰爛苦不堪言、本醫生具十餘年經驗、有鑒於此、特搜羅各國最新白濁儀器新法洗射藥水、功力能將尿管黴菌盡行掃滅、除絕痛苦、又特製各藥悉從根本治理、十年八年會發治不愈者、均能藥到病除、永不復發

▲姚佐頼醫生謹啟　診所上海三馬路大舞台對面

⊙昨日引翔鄉賽馬之成績

第一次　(甲種馬)　[illegible]

獨贏	十八元五角		
位置	一九元一角 [illegible]		
搖彩	一三八七號 [illegible]		
副彩	十一張各得洋二十元 [illegible]		

[illegible]

⊙今日引翔鄉賽馬之預測

▲第一次　一里　[illegible]
▲第二次　[illegible]
▲第三次　一里又二五　[illegible]
▲第四次　一里又二五　[illegible]
▲第五次　九法郎　[illegible]
▲第六次　一里又二九　[illegible]
▲第七次　一里又二五　[illegible]
▲第八次　四分之三里　[illegible]
▲第九次　七法郎　[illegible]
▲第十次　一里　[illegible]

去舊更新（其二）

舊時乘小車今日乘汽車　舊時用木灶今日用電灶　去舊更新勢所必至　無他因電灶清潔便利省費之故耳

工部局電氣處

樣子間　南京路廿六號

辦公處　福州路十七號

電話　中央　六六三〇一

教育記載

外埠

⊙教育文化基金董會之新設施

中華教育文化基金董事會、接受美國第二次退還賠款、以發展自然科學及促進有永久性質之文化事業爲宗旨、去年分配款項、補助國內教育學術機關、於科學方面用款甚多、聞本年對於科學研究、尚有助學金及獎勵金之增設、茲探得其規定之大概如下、科學研究助學金分甲乙兩種、甲種五名、每名年給國幣一千五百元、乙種十名、每名年給國幣一千二百元、研究員之資格、(甲)種須有已往成績、如著述論文等、及曾經從事研究之證據、(乙)種須在國內外大學畢業、並有指導研究者之推薦、研究問題、限於(一)天文氣象及地學、(二)理化科學、(三)生物科學等、科學研究獎勵金、計分三等、一等國幣三千元、二等二千圓、三等一千元、給與學科、爲自然科學及其應用、受獎者之研究成績、以對於實際事物用科學方法研究、得有新創結果者爲限、至上項助學金與獎勵金之給予與否、另由該會延聘科學專家組織審查委員會核定之、現聞該會業已訂定詳細規程、從事組織矣、又該會對於科學教育、因亦定有編譯教科書及改良儀器兩種辦法、另設科學教育顧問委員會主持其事、一俟各委員就任以後、即可着手進行、

本埠

⊙市教育局宣佈教職員加薪辦法

上海特別市教育局、昨日(二十九日)、訓令市立各小學校校長云、爲令遵事、案查市立各校教職員、要求改良待遇一案、迭經本局多次討論、最近各教職員會出席代表請求、殊爲可惜、茲着已於十一日起、照常服務上課、且休課期內課業、設法補足、重視學業、實堪欣慰、本局擬本學期自九月半起、加薪辦法、將最低額、月支四十元、依次遞加二元、至四十六元止、共分四級、茲已得市政府同意、不日即可實行、在本學期內、各教員當安心供職、不應再有妨碍學業之舉動、乃增加薪金之要求、自十七年春季始業時起、按照[illegible]有之第四中山大學中學校實驗小學教職員待遇標準之規配、務令自今以後、各校職員、精神貫注、促進教育上之計畫、早日實現、今日二十九日午後四時、在本局舉行談話會議、仰各校長一律準時到會、除分令外、合即令仰該校長遵照、

⊙市教育局取締私立學校條例

上海特別市教育局、昨擬取締私立學校條例、呈請市政府、於前二十八日指令核准、茲將條例錄下、(第一條)爲整理本市教育起見、對於市內私立學校、除准其立案、准其試辦者以外、應加取締、(第二條)應加取締之私立學校如左、(一)不與教育宗旨、違背中國國民黨黨義者、(二)不依法呈請立案者、(三)經費收入不可靠者、(四)校舍不適用、或有危險現象者、(五)教員資格不合、或有欺騙行爲者、(六)學生資格不合、成績不良者、(七)學生人數太少或虛報學生數者、(八)課程不合標準者、(九)名稱不符、重要科目不完備者、(十)教法太陳舊者、(十一)有欲錢行爲、經調查實者、(十二)其他不遵照本局規定法令辦理者、(第三條)取締私立學校之方法、暫定如左、(一)將不立案私立學校之校名公佈、(二)限期遷移、(三)飭令改良辦法、指令在若干時日內開辦、(四)限期停辦、(五)請公安局勒令停閉、在租界內請臨時法院執行、(六)限制學生投入公立學校及已立案之私立學校、(七)限制畢業生得考政府各機關、(第四條)本條例呈請市政府核准施行、

⊙市教局第三科科長之更替

上海特別市教育局第三科科長吳公耐、已請辭職、另委市政府秘書劉湛恩繼任、李君係江蘇[illegible]人、美國威司康辛大學哲學碩士、曾任北京民國大學總務長、女子師範大學教授、華歐[illegible]訊社總編輯等職、

⊙市學聯會二次執委會

上海特別市學生聯合會執行委員會、於昨日下午二時、開第二次常會、議件如下、(一)通過各部辦事細則案、通過、(二)通過新預算案、保留、俟各部預算規定後再議、(三)通過各部秘書及書記案、秘書處秘書韓立德、收發兼書記劉慧、組織部秘書熊勳齡、(四)南滙縣立初級中學學生會函稱、該校校長杜秉飛、壓迫學生、及開除學生會主席、請本會援助案、議決、去信慰問、同時將該案交江蘇省學聯會辦理、(五)遠東大學學生會、函稱該校執行委員蘇天飛等十三人、是請派人前去監督改組案、交組織部辦理、無人負責、可以請本會[illegible]、(六)蔡甸辦五卅烈士墓地糾紛案、交組織部辦理、劉士崎與王嘉理、(七)執行委員、輪流往會辦公案、議決、每日由三校輪流辦公、(八)學總指令着本會派人担任該會常務委員、及秘書長職務案、議決、由秘書處去函說明、本會已催促本會第一次代表大會所選出席學總代表出席、(九)英美煙公司工友罷工援助案、議決、(一)由本會去函慰問、(二)發宣言援助、(三)由本會組織募捐委員會、通令各校學生、當選光華、中國公學、復旦、大夏、南洋醫大、五校、爲募捐委員會委員、(四)由宣傳部製定援助英美煙公司罷工宣傳大綱、並製定標語、通令各校同學、不得吸英美煙公司香煙、臨時動議、(一)對不到會執行委員應請辦法案、議決、由本會通知該校學生會、聲明該校代表、如仍缺席、由執行委員提交代表大會、請候補委員遞補、(二)起草本會各部職權細則案、議決、通過、衆推光華·大夏·中國起草委員、(三)由執行委員向代表大會提議、明年元旦舉行游行大會案、議決通過、

⊙第一交大福建同鄉會新發展

徐家滙第一交通大學、福建同鄉會、本學期改組後、積極進行、現擬出版刊物爲編輯、推定主任、發行半月刊、第一期將於日內出版、並請名人撰稿、羅爲顧問、徵收外稿件、

⊙戴季陶定期返校

廣州第一中大校長戴季陶、日前離校來滬、該校學生會第一黨部、特聯派代表來滬、敦勸返粵、同校各情、已紀前報、聞戴氏現因該兩會校同學決定不日偕同來滬副校長返粵、該代表等甚爲滿意、已於二十八日乘輪回粵、

⊙天馬會八屆美術展覽會預誌

天馬會第八屆美術展覽會、籌備將近一載、廣徵中西作品、凡八十餘家千餘件、業經審查委員會開會鑒別、計入選者國畫一百六十餘件、西洋畫[illegible]六十餘品、雕刻十餘件、分四部陳列、會場在法租界霞飛路尚賢堂、准於陽曆十一月五日起至十二日止、開會八天、本屆出品分責任會員、普通會員、非會員三類、責任會員、中國畫如吳昌碩·王一亭·吳吉甫·丁煉·席青生等均有最近之作、洋畫部如江小鶼·汪亞塵·王濟遠·張仁伯·楊清磬等、會員中如張[illegible]·[illegible]、各有精心之作、更有非會員[illegible]·[illegible]·[illegible]·[illegible]·[illegible]等[illegible]、

體育

⊙樂華與工程隊昨成和局

▲上半時各踢進一球……下半時雙方均無所得

▲十一月五日樂華對……比賽

樂華足球隊、昨日下午三時、與工程隊在虹口公園第一球場、作史高托杯賽之一幕、觀者不下三千餘人、三時十分開賽、血戰九十分鐘、各獲一球、勝負不分、茲將比賽情形略述如下、(樂華右鋒[illegible]因傷未出席、[illegible]代之)

上半時、裁判員兩人鳴笛Rush、銀角一鳴、樂華隊得先行開球之權、中鋒戴麟經、傳與[illegible]、未越十碼、即被工程隊中堅截住踢出、正四傳遞、球已深入樂華腹地、適右翼梅特Mador接得、梅得球後、[illegible]過樂華防線、竄見內地空處、乃迅即射門、急而且中、被守門員周賢言措手不及、球已出門前五六碼處、而梅又已飛步趕到、乘勢射門、球乃應聲而入網、此球在開賽後僅一分鐘耳、工程隊乃首先立功、但樂華失敗此球、甚爲不幸、當梅特第一次射門、被周君拍出後、斯時周內衛悉數在外、挽救不及、故被梅特從容踢入、樂華既失一球、進攻乃劇、工隊陣內頓覺形勢緊張、陳鎮和戴麟經竭力協助李惠堂數次攻門、卒無效果、兩相支持達三十分鐘之久、樂隊在敵門二十碼處、得罰任意球機會、由安原生主踢、球如離絃之箭、急銳無比、惜在門柱左方飛去、守門員羅把滑出、乃成角球、黎寶駿主踢、球適在門前正中落下、陳鎮和趕上頭頂、未入、球乃反踢入樂華內地、環顧攻打、正在危急萬分之際、忽而內衛李惠華與工隊左翼梅特致起衝突、被裁判員取消資格、兩隊乃各以十人迎戰、[illegible]後樂華進攻仍不稍衰、球常在工隊陣內盤旋、惜對方防守嚴嚴、致無隙可乘、迨上半時告結、樂隊終無報復之機會、

下半時、工程隊似時運色、樂華乃乘機進攻、右鋒陳鎮和之饒勇、中鋒戴麟經之矯捷、及左鋒李惠堂之神速、在在令敵隊喪胆、不數分鐘、左翼陳秉祥忽得傳來之球、乃帶球沿邊線侵入、前後敵跡全無、機會殊佳、一般觀衆無不代爲歡躍、滿料此球可操必勝、不料舉足射門、球竟稍而無力、工隊乃得從容脫險、樂隊自失此良機後、在二十分鐘之時、斯時李惠堂適已趕至、乃用其神妙之脚力、來勢迅中、斯時守門員在右角防禦之際、乃在左角上飛進、致守門員措手不及、任球滾進、樂華遂亦得一球、斯時力既平衡、雙方攻打益烈、而尤以樂華隊前鋒聯絡描插、處處較勝一籌、故工隊時困重圍中、幸賴內衛之竭力挽救、方得相安無事、二局終了、各獲一球、勝負不分、按此次比賽既成和局、第十一月五號在中華足球場複賽、茲將樂華陣線錄下、

周賢言　李惠華　梁官松　陳秉祥　馮運佑　安原生　李惠堂　陳　模　戴麟經　陳鎮和　黎寶駿

⊙復旦昨以一對一勝樂羣

▲足聯會甲組賽之一幕

復旦大學昨日下午在中華足球場、與樂羣隊對壘、作中華足球聯會甲組賽之一幕、觀者達數百人、下午三時正、兩隊開始角逐、復旦首取攻勢、樂羣陣內、節節受逼、幸賴內衛之嚴守、及佰繩武之接應、故在二十分鐘內、各無所獲、後復旦雖攻仍更較旺盛、聲勢赫赫、鋭氣頗當、右內鋒杜昆泉、忽得傳來之球、識且黃文建銀角聲起、此乃爲昨日首先立功者、樂羣既經受挫、乃力圖反攻、相持至三十五分鐘之久、左鋒[illegible]告漸活健、右翼歐陽恩輝得球、傳與左內鋒[illegible]英、送得球給右復旦門前、約十碼處、地位絕佳、乃猛力射門、球從面目平、向門左角上飛進、此時乃各得一球、成上半時之勢均、檸檬時間後、復旦依然搶攻、且勢更較上半時爲劇烈、鍾連其陳錦江、左聯絡、故在二十分鐘時、右翼胡仁晞得球、一脚長遞、球飛至樂羣門範以下、斯時右翼陳錦江適候在門角、乃舉足扣門、正中網窩、成二與一之比、即最後之結局、

⊙兩處足球友誼比賽成績

▲聶中校友勝聖芳濟

聶中旅校友足球隊、昨日在聖山路底聖芳濟球場、與該校足球隊、作友誼比賽、結果六與三之比、聶中校友獲勝、

▲青年戰勝安迪生　又昨日(星期六)午後二時、青年與安迪生足球隊、作友誼比賽、在安迪生球場、結果青年隊以六與三之比得勝、

⊙中華足球聯會今日比賽秩序

▲甲組樂華與南……下午三時一刻在中華足球場

▲乙組共八隊四組

中華足球聯會、本日甲乙兩組、共有十隊、甲組爲樂華與南隊、於下午三時在中華足球場舉行、查樂華隊在甲組賽中已交鋒一次、結果以一對零打敗復旦、其實力之雄厚、戰鬥之帝盛、已爲觀衆所公認、暨南此次爲初次出馬、觀其平時之戰蹟、決與樂華一决雌雄、故今日之賽、當爲甲組賽中、最有精彩之一幕、今日之乙組賽中亦有兩強隊相遇、即優游與浦東、查二隊自開賽以來、從未敗北、今日一日相遇、不知鹿死誰手、茲將秩序與對如後、

隊名	時間	地點
樂華與暨南(甲)	下午三時一刻	足球場
優游與浦東	下午一時半	足球場
精華與友愛	上午十時	田徑場
寶塔與華進	下午一時半	棒球場
徐滙與大夏	下午三時一刻	棒球場

▲附昨日比賽結果

與賽隊名	比數	優勝者
中日與樂羣(甲)	二比一	復旦
競進與東方(乙)	四比三	競進
暨南與知行(乙)	四比一	暨南

⊙江南中學排球昨日開賽

▲英華勝聶公

江南中學排球錦標比賽昨日英華與聶中至公學、在聶公操場舉行、裁判員簡貽徵君、結果二與一之比、英華勝、

⊙大夏籃球勝中公

大夏大學籃球隊、前日與中國公學籃球隊、在大夏球場作友誼比賽、結果大夏以二十九對二十四之比獲勝、

商場行市

⊙匯市堅挺銀拆見低

▲洋釐　昨星期六釐市復轉挺堅、早市計爲七錢二分八釐七五、下午七錢二分九釐七五、比前天回漲一釐六二五、惟公會上交易早市五十餘萬、午市六十餘萬元、去路尚屬活動、大連帮有所辦進、北方及汕頭等僅少數去胃、杭州運申新幣二十萬元、係中國入倉、江南小洋加一釐、上下午同爲六錢三分七釐、廣角亦加一釐二五、上午六錢〇五釐二五、下午六錢〇六釐二五、本街做開十二三萬角、銅元忽短一千五百文、計三百八十八千文、衣牌二千八百三十一文、角坯二百三十五文、貼水四十八文、

▲銀拆　昨各銀行收款二百餘萬兩、華商銀行亦收一百萬兩光景、各莊收解亦無鉅額、而銀拆見低、上午六分下午三分、比前天計退去三分、銀行掛價計六分、中行又裝杭省大條銀二百十條、供熔鑄新幣之需云、

⊙外滙掛價一無變更

昨逢週六、各銀行向例上午半天辦公、外滙掛價一無變更、惟內盤如英美兩滙尚平、交易稀少、市況頗爲和平、日金早市即漲、以後尤疲、華商紛向購買、正金賣氣甚旺、台灣三井次之、然大通則有吸進、統共約成交四百萬元、人心趨頹、午收比之上日收市、計英美相同、日金減三一二五、內致標金先漲繼跌、各銀行成交計正金台灣三井出一月份日金二十萬元、價七五零六二五、又十二月一百萬元、價七五、大通買四十萬元、價七五、朝鮮出大通等四十萬元、價七四九三七五、三菱出二十萬元、正金出二十萬元、價七四九三七五、上海進十萬元、七四八七五、大陸出十萬元、七四八七五、正金出二十萬元、七四八一二五、大通買十萬元、一月份七四八一二五、正金出先令一萬鎊、價二個六辦士六八七五、

▲英滙　揭佈仍爲一先令六辦士二五、內盤亦平、交易稀少、十二月份及正月份向結二個六辦士六八七五、買價二個六辦士七五、始終未有變更、下午無市、

▲美滙　揭佈仍計六十一元二十五、內部頗平、與前天無二、交易沉寂、十二月及一月份向結六十二元二五、買價六十二元三七五、下午無市、

▲東滙　掛價未更、計七十五兩八七五、銀行交易之價已見疲頹、半日間計有三七五漲落、正金賣出二百萬元、臺灣三井亦曾出一百餘萬元、惟大通買進一百餘萬元、華商大致套出標金、人心則低、近期如十二月向結七五、以後七四九三七五、十一點後七四八一二五、午收七四八七五、一月份向結七五一二五至七五〇六二五、是後七五〇六二五、收市銀行買進十二月初爲七四八七五、後計七五、掛後七四八一二五、曾對做七四九三七五至七四八七五、午收七四八七五、一月份初爲七五、午收七四七五、二月份初進七五一二五、以後改爲七五、午後七四九三七五、但近掉遠仍須貼出三一二五、下午照例無市、

⊙內滙除京津外無變化

昨星期六華商銀行公會報告、各省匯兌仍僅京津兩埠纖見高昂、其餘概無變化、計北京公砝一千〇六十四兩五錢、已加二兩、洋滙一千〇廿六元、加三元半、天津行化一千〇七十二兩五錢、漲二兩、洋滙一千〇廿五元、加三元半、又中行天津電訊已加二兩五錢、計一千〇七十二兩五錢云、

⊙大條近遠期均長零六二五

昨(二十九日)接英倫來電、中國銀行少數買進、市面平靜、大條近期長〇六二五、計二十五辦士八七五、(合英金二先令六辦士六二五)、遠期長〇六二五、計二十五辦士九三七五、美銀反縮一二五、計五角六分一二五、英匯美加三十二分之三、計四元八角七分零六二五、滙英降〇六二五、計一先令十一辦士、日美仍爲四元六角五六二五、計四元八角七分二二五、日英小落〇六二五、倫敦先令二個七辦士、又本日離岸滙繪由路透電於十點二十分報告、日美未更、計四六五、日英一先令十辦士三十二分之二十九、電通社電九點五十五分到、日美出價小五(六二五)、計四六四三七五、入價仍爲四六六二五、日英內小去〇六二五、計一先令十辦士十八分五又九三七五、計一點半電勿動、

⊙金市漲而復跌

昨爲星期六、金業交易向例上午半天營業、大條銀已長〇六二五、美銀則縮一二五、標金市面漲而復跌、計有三兩之間高低、同業賣過於買、而外匯勢仍疲軟、華商紛向購買、銀行方面大通亦有買胃、人心漸低、金價收市比上日計跌一兩七錢、茲將半日間經過情形紀後、十二月份開盤三百六十八兩一錢、計加九錢、後爲六十八兩三錢、因英銀雖長、美銀反縮、故人心見好甚、然日金內盤仍穎、由正金台灣等售出近期七五至七五〇六二五、大通買七五、致金價回落兩許、先令開出爲六十六兩六錢、掛價不動、亦爲六十七兩八錢、日金銀行對做七四九三七五、十點後市面每輔萎弱、乃日金鬆動、三菱售出近期七四九三七五、上海限進七四八七五七四八一二五、十一點後更疲、正金出七四八一二五、遂小至六十六兩一錢、復加五錢、因大通買七四八一二五、十一點半後日金尤低、華商復向抛出、銀行給價近期七四八一二五、遠期七四九三七五、衆之各號爭先賣出條子、故價突降一兩〇、至午時收市、跌爲三百六十五兩五錢、較二十八日計跌一兩七錢、上午間最大價三百六十八兩三錢、最小價三百六十五兩五錢、相差二兩八錢之譜、結價十月三百六十八兩、十一月六十七兩、十二月六十六兩、補水三百六十八兩云、

⊙棉市仍平靜

昨(二十九日)紐約棉市以氣候良好、銀行界人心軟弱及多頭了結而跌、計各月期價小去六十八至八十個磅音、現貨亦小六十五個磅音、利物浦棉市一月期小•一六辦士、三月期小•一八辦士、現貨小•一二辦士、孟買棉市初隨紐約而跌、後以布商採辦、計平茄爾小九羅比、奧姆辣小七羅比、勃洛去小八羅比、大阪棉市各月期價小去一元至一元五角五分、本埠棉市趨勢仍平靜、外棉雖疲、但賣客以到貨太枯、售意甚淡、故交易寥寥、到貨計通州花八百包、姚花一千七百包、南市出數八萬斤、北市五萬斤、收價同前、茲將開出各花價列後、

通州花	申新紗廠進	二〇〇包	價三五•〇〇	恆豐
陝西花	東棉洋行進	一〇〇包	價三四•七五	樣交
餘姚花	廣豐進	二〇〇包	價三一•八〇	又
又	寶豐進	四〇〇包	價三一•八〇	又

⊙紗市平疲

昨日(星期六)現紗去銷之暢茂遠過上日、並不因美棉狂落而搖寂、堪稱好現象、惟市勢仍覺奄奄無生氣、看好之人仍少、蓋各帮需要仍屬不能繼續、海外市況亦難以起色、銀根不裕、時局多故、均足爲市面之憂、昨日江西帮進八百包、廣東帮進四百餘包、漢口帮進二百七十五包、雲南帮進一百包、蕪湖廈門寧波野雞牛莊內地汕頭天津等帮進二百餘包、合計一千八百餘包、同行交易亦有二百餘包、賣價小二錢五分至五錢、茲列市價如下

支數	牌子	價	
十支	人鐘	一三九•六〇	
又	白鶴	一四二•二五	
又	金城	一三九•〇〇	
又	孔雀	一四〇•〇〇	
又	大發	一三九•五〇	
十二支	電車	一三四•五〇	
又	富貴	一四三•〇〇	
又	雙馬	一四三•七〇	
又	人鐘	一四〇•〇〇	
十四支	人鐘	一四〇•〇〇	小包
三二支	松鹿	二〇三•〇〇	小包
四二支	寶光	二四八•〇〇	小包
又	水月	二四四•五〇	
又	金城	一五一•七〇	
十六支	金角	一四三•〇〇	
又	藍鳳	一四三•〇〇	
又	新至寶	一四三•七五	
二十支	新人鐘	一四三•〇〇	
又	大發	一四九•五〇	
又	雙鳳	一五〇•〇〇	小包
又	紅年	一四七•〇〇	
又	汽球	一五〇•〇〇	
又	老人鐘	一四二•〇〇	
又	鴻禧	一四七•〇〇	
又	地球	一五二•〇〇	
又	立馬	一五四•五〇	
又	立馬	一五五•〇〇	十一月
又	紫鳳	一五〇•〇〇	十一月
又	雙鹿	一五一•二五	
又	雲鶴	一五〇•五〇	
又	人鐘	一五五•〇〇	
又	水月	一五六•〇〇	
又	金城	一六〇•五〇	
又	鴻福	一五四•五〇	小包

⊙大阪紗市閑散

大阪棉紗現貨市場、因已近月底、故以三十日市面呆滯、甚爲沉靜、買方賣方皆持觀望、交易亦鮮、中等品比前約跌二元、市面閑散、

商情一覽

金融

⊙國外滙票

十月二十九日(星期六)市

上海滙豐倫敦(申規一兩計算)	二先令六辦士二五
銀行電滙	二先令六辦士二一二五
銀行四月期	二先令六辦士三一二五
銀行期滙	二先令六辦士十二五
四月期滙	二先令八辦士一二五
根電滙	二先令八辦士十三七五
銀定期	二先令七辦士七五
上海法國(申規百兩計算)	一千五百六十二佛郎
銀行電滙	一千六百九十五佛郎
四個月期	一千五百六十五佛郎
上海紐約(申規百兩計算)	美金六十一元三七五
銀行電滙	美金六十一元七五
四個月期	美金六十四元七五
上海香港(港洋百元合申規)	七十五兩八錢七五

⊙國內滙兌

銀行電滙上海印度(申規百兩計算)	七十九兩五錢
銀行電滙上海爪哇(申規百兩計算)	一百六十七盾半
銀行電滙上海新加坡(新洋百元合申規)	一百五十二兩
銀行電滙上海日本(日洋百元合申規)	九十二兩
銀行電滙上海東京(日洋百元合申規)	七十五兩八錢七五
銀行電滙上海漢堡(申規百兩計算)	二百五十七馬克

▲銀行公會報告各省匯市

地名	行化	兩
北京	公砝	一〇六四•五
天津	行化	一〇七二•五
重慶	九七平	一〇五五•〇
成都	九七平	一〇六三•〇
廣州	老洋	一〇二〇•〇

地名	銀名	元
北京	銀元	一〇二六•〇
天津	銀元	一〇二五•〇
青島	銀元	一〇二九•〇
煙台	銀元	一〇一五•〇
南京	銀元	一〇〇三•五
杭州	銀元	一〇〇〇•〇

食品

⊙滬南米市

昨日滬南各米市價如下

河下	頂特白粳	十四元〇
又	常次白粳	十三元二角
又	常高新粳	十二元八角六
又	蘇高陰元	十二元〇〇
又	松江白粳	十二元九角五
又	同里新粳	十一元九角〇
又	無錫新粳	十二元〇角七
又	[illegible]	十一元九角四
浦東	一時新元	十一元六角三

⊙銀洋錢市

早市開出行情

國幣	七錢二分八釐七五
江南小洋	六錢三分七釐
廣東小洋	六錢〇五釐二五
銀元拆	六分
衣牌	三百八十八千
貼水	二千八百三十一文
角子	二百三十五文
小洋	每角四十八文

午市開出行情

國幣	七錢二分九釐七五
江南小洋	六錢三分七釐
廣東小洋	六錢〇六釐二五
銀元拆	三分
衣牌	三百八十八千
貼水	二千八百三十一文
角子	二百三十五文
小洋	每角四十八文

(銀樓大同行飾金牌價)

協和	寶成	慶祥	[illegible]

(各銀樓牌價略)

一元	七角五分
十足紋	[illegible]

⊙金市

前市	補水
十月期	三百六十八兩
十一月期	三百六十七兩
十二月期開盤	三百六十八兩一錢
又 最高	三百六十八兩三錢
又 最小	三百六十五兩五錢
又 收盤	三百六十五兩五錢

現貨標金每條	三百八十六兩
足赤	三百九十三兩
沙金	三百九十四兩
花旗日銀市電訊	五角六分一二五
英匯美	四元八角七分
英匯日	一先令十一辦士
美匯日	四元六角五
倫敦大條銀近期	念五辦士八七五
倫敦大條銀遠期	念五辦士九三七五

⊙各國幣價

洋行公佈外幣五點鐘行市價

幣名	價
英金一鎊	買價十三兩〇八錢
英金一萬元	三兩
英金五萬元	三兩
新加坡票每元	八分
香港紙每元	一兩一錢
東洋紙票每元	一兩五錢
花旗票每元	一兩〇七分
英金票每鎊	十兩
荷蘭票每元	一兩
英金四開每個	八兩
美金四開每個	八兩
坎拿大票每元	一兩五錢
印度票每羅比	四錢
菲律濱票每元	一兩

匯豐銀行	一〇〇•五
麥加利銀行	一〇〇•一五
天津銀行	一〇〇•八四
慶豐銀行	一〇〇•五〇
成都銀行	一〇〇•〇
賽高銀行	一〇〇•〇

⊙大連油豆電

二十九日下午一點到滬

(大連油豆、豆餅、豆油各月份行情略)

⊙滬北米市

昨日河下米船三四十號、去貨客米新白百餘石、各米價如下

公和客米	十四元
嘉穀米	十三元
嘉穀米	十二元

▲以上每石以二百石起算

⊙雜糧

昨日北市雜糧公會開出之價

滬北早米	每担
九江機米	九元
湖南白米	[illegible]

⊙湘豆餅

昨日滬南上午米行油豆餅市

交易所市況

⊙上海證券物品交易所

標金十月二十九日(星期六)

最高	三百六十八•〇
最低	三百六十五•五
收盤	三百六十五•五

⊙上海麵粉交易所

十月初五日 星期六

月份	盤	價
十月份標準	二開盤	二•一九九
又	收盤	二•一九七
十一月標準	二開盤	二•二〇〇
又	收盤	二•二〇二
十二月標準	二開盤	二•二〇七
又	收盤	二•二〇五
正月期標準	二開盤	二•二二〇
又	收盤	二•二二〇
二月標準	二開盤	二•二二五
又	收盤	二•二三〇
三月標準	二開盤	二•二三〇
又	收盤	二•二三五

⊙上海華商證券交易所

開盤十月二十九號星期六

(各債券行情略)

⊙無錫金市

足赤	每兩五十三元
足金	五十七元

⊙無錫錢市

錢價	六錢九分
洋厘	七錢二分

⊙現貨麵粉

牌名	價
紅長城	二兩一錢二五
綠長城	二兩一錢二五
紅炮車	二兩一錢二五
紅兵船	二兩一錢
綠兵船	二兩一錢

⊙蘇州錢市

⊙蘇州金市

⊙無錫紗市

⊙無錫雜糧

⊙無錫米市

⊙煤油

⊙本廠糧行

⊙海外經濟電

⊙橫濱生絲市況

⊙神戶錢市

⊙大阪堂島期米市

⊙大阪紗布市場

⊙大阪綿絲布現貨市

⊙滬杭甬鐵路行車時刻表

▲滬杭段

(上行、下行時刻略)

船期

⊙進口輪船報告

⊙出口輪船報告

外洋輪船報告

鑽石珠寶 金銀首飾 光學眼鏡　全昌

全昌號啟　本號開設南京路中西大新街口、精製金銀首飾、鑽石珠寶、翡翠眼鏡、精益求精、定價低廉、如蒙賜顧、無任歡迎、函索目錄即寄、電話中央一五五八

拜拿麥精鰵魚肝油

踏雪尋梅挾麗與俱人生韻事也然苟非體魄素健具有禦寒精神者方且畏縮不前更何韻事之足尋者拜拿麥精鰵魚肝油能使瘦弱者反爲強壯凡老年人精衰血枯小兒養育不全婦女精血不調以及勞心過度及咳嗽吐血等症服之無不效驗如神且絕無腥味可口異常冬令補品無出其右者

各大藥房均有出售　函索樣品卅郵壹角

上海廣東路四十號　愛蘭漢百利公司發行

徵求

圖畫時報

十一月十日第四百零六號
每星期出二次
Published Twice Weekly

李秋君女士之畫
Painting of Miss Li Chu-chun

廖柳璽之畫（廖君係廖仲凱之弟）
Painting of Mr. Liao Liu-sai.

徐佩蘂女士中西女塾畢業生曾在高等研習圖書館學三年現在母校為圖書館主任中國女生習圖書館學者甚少女士實難得之人材也

Miss Zoe Bei-tsung, McTyeire graduate, 1923. For three years Librarian at McTyeire High School. Miss Zoe has the distinction of being perhaps the only woman who has had Library Traning She is also a good Chinese Scholor. 「攝賓應」

李新民女士字擅繪兼畫東莞人李正輔君之第二女公子也工書法善繪事工筆畫尤擅長其作品上年曾在北平畫社陳列頗得觀衆之贊賞

Miss Li Hsin-Min, the second daughter of Mr. Li Chung-chang, is very skilful in Chinese hand writing and painting. Her works have been exhibited at the Peh Ping Arts Exposition which was held in Central Park last summer. They were higly praised by the public.

愛讀圖畫時報之小朋友 「攝章全高」
Our Little Readers.

杭州女子體育師範之舞蹈 「攝光亞胡」
Dance given by the students of Hangchow Physical Culture Normal School for Girls.

本報另用彩色機器特種鉛字以下各貨均可暫售或零售

(一) 捲筒印報機 American Duplex 每小時能出二大張暫(每)四千餘份(現在可售)

(二) 平板印報機 係兩大架每小時能印四千餘張（現在可售）

(三) 銅模 四三二六號頭四號五號六號一萬二千枚（均新修）

(四) 澆字爐 六架（均全新）新年以後可售

(五) 鉛字 四三二號共計一萬六千餘磅

有意者請向本館接洽可也

寶記照相
照相專門
放大名家

上海香港路四號 先靈洋行
各埠藥房均有出售

主治 各種頭痛・牙痛・神精痛・肝胃氣痛・腹痛・月經痛・創傷痛

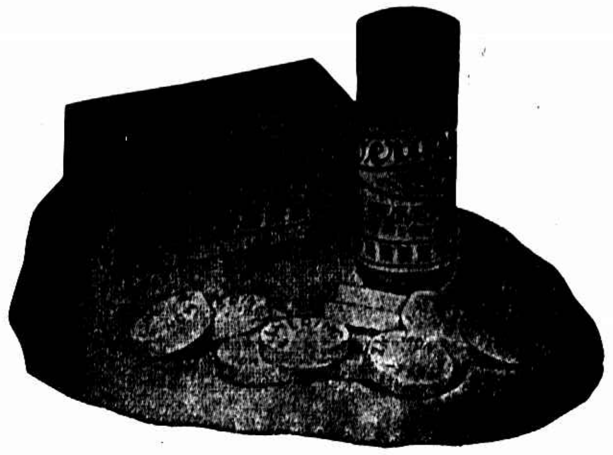

凡拉蒙

Goose is a favorable poultry of Chinese countrymen. It pecks a stranger to protect his master.

橋下「秦昌義攝」

深秋 「攝章全高」
A Cloudy Autumn Day.

驊曼倩女士「羅影廬攝」
Miss Lo Ma-tsien.

漢口商報[illegible]之家庭「攝觀光」
The Family of Mr. Y. S. Wong. Mr. Wong is the manager of Hankow Commercial Daily News.

朱官媛女士維也納大學院醫學博士國家醫院產科婦人科小兒科主任「邱靜山攝」

Tu Nyi-tsung, M. D. (University of Vienne). She was formally in charge of Obstetrics Department of Austria National Hospital.

吳天民君係奧京維也納大學院醫學博士國家醫院內外花柳皮膚科主任「邱靜山攝」

T. M. Wu, M. D. (University of Vienne). He was formerly in charge of Venereal and Skin Disease Department of Austria National Hospital.

勞働大學之勞働精神「承民攝」

Labour of Labourers' College in Kiangwan.

行世界十萬公里紀錄之旅行家卜斯比家爾及香塔圖

Mr. Pospisil Bonumil, who is a journalist and member of Scientific-Artistical Society with his secretary are on a tour around world. They are intending to beat world's record which is 40,000 kms.

歸棹「吳濟華攝」

葛亞南女士現供職於蘇州教育界「石厂攝」

Miss Ko Ya-nan, who is teaching in Soochow.

娛親徵畫

海內諸道長均鑒 十月十一日爲家嚴六秩初度 ... 賜通訊 ... 先生代理 ... 寄交 ... 許鑄敬拜

娛親友鑒 ... 上海法租界 ... 路東同登里二三六號 ...

娛親賣畫 廉潤

(定件剪報爲憑) 甲子畫例 山水花卉 ... 許鑄敬啟 1515

主治 痛呀 必定靈 牙痛藥 任君痛到怎樣 祇五分鐘停了 ... 牙醫生發明

風火牙痛・虫蛀牙痛・神經牙痛 齒齦炎痛・拔牙後痛・修補不善 面腫發熱・牙疼炎痛・凡諸痛 ... 立刻奏功

總發行 上海霞飛路 ... 中國牙科醫院 分售處 各大藥房 各大公司 每盒一元

吳澤湘君供職於第一軍第一師師部戰後餘生風塵露宿勞苦不辭茲特攝影

Mr. T. H. Wu.—Mr. Wu is connected with the First Division of First Army of Nanking Government.

浙江昆蟲局之除蟲工作 左掘稻根 右刈枯株「胡亞光攝」

The Work of Chekiang Insects Prevention Bureau.—Left: Digging rice roots. Right: Cutting away in-fected straws.

近水人家「張牛明攝」

Rural Life in Interiors. Countryman builds this house along a stream and have this field along the stream.

返照「高奎章攝」

Clear Evening Sky.

閒眺「汪溥曾攝」

Passing few hours in country is a fine way to spend autumn time.

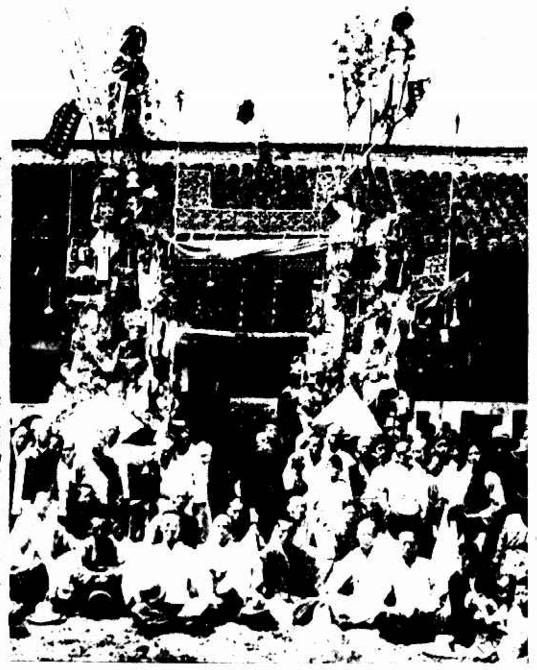
金壇慶祝大會中之牌樓「劉瀚之攝」

Seen during the procession in Kingtan celebrating National Day.

朱涇存仁學校之舞蹈

Dance given by the students of Tsun Jen School, Chuking.